



ROMANIA
CONSILIUL JUDEȚEAN PRAHOVA
DIRECȚIA GENERALĂ DE ASISTENȚĂ SOCIALĂ ȘI PROTECȚIA COPILULUI PRAHOVA
Ploiești, Șos. Vestului, nr. 14 - 16, telefon: 0244 - 586.100, 511.400, 586.095, fax: 0244 - 586.148
Web: www.copilprahova.ro; e-mail: copil@copilprahova.ro, dgaspcph@yahoo.com

CENTRUL DE INTEGRARE PRIN TERAPIE OCUPATIONALA
PENTRU PERSOANE ADULTE CU HANDICAP TATARAI
Comuna Poienarii Burchii, Sat Tatarai, Nr. 178 Bis, jud. Prahova, CUI 24931693, telefon 0344806227
e-mail: citopahtatarai@yahoo.com

Nr. 352 / 18.02. 2021

Vizat: DIRECTOR EXECUTIV

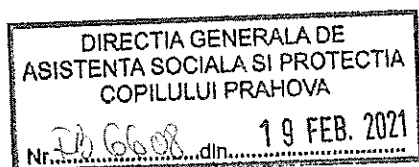

RAPORT DE ACTIVITATE

2020

Centrul de Integrare prin Terapie Ocupationala pentru Persoane Adulte cu Handicap Tatarai a fost reorganizat in anul 2009, prin Hotararea Consiliului Judetean Prahova nr. 158/18.12.2008, ca o unitate cu personalitate juridica aflata in structura D.G.A.S.P.C. Prahova care are rolul de a asigura in principal la nivel local, aplicarea politicilor si strategiilor de asistenta speciala a persoanelor adulte cu handicap, prin cresterea sanselor recuperarii si integrarii socio-profesionale, in familie ori in comunitate.

In prezent, conform Hotararii Colegiului Director al Directiei Generale de Asistenta Sociala si Protectia Copilului Prahova nr. 6/2015 si Hotararii Consiliului Judetean Prahova nr. 98/ 24.08.2015, capacitatea Centrului este de 66 beneficiari, urmand procesul de restrucuturare incepand cu luna noiembrie 2021 in Centrul de abilitare si reabilitare pentru persoane adulte cu dizabilitati (CAbR) avand o capacitate de 50 de locuri, conform deciziei presedintelui Autoritatii Nationale pentru Persoane cu Dizabilitati nr.878 din 30 octombrie 2018.

Organizarea si conducerea unitatii este asigurata de directorul Centrului, iar conducerea contabilitatii de catre contabilul sef.

La sfarsitul anului 2020 statul de functii aprobat includea un nr. total de 66 posturi, conform HCJ Prahova nr. 192/22.12.2016, din care 2 de conducere, organizate potrivit organigramei aprobate, dupa cum urmeaza:

- o Director: 1 post
- o Contabil sef: 1 post
- o Medic: 2 posturi
- o Asistent medical: 8 posturi
- o Infirmier: 17 posturi
- o Psiholog : 4 posturi
- o Asistent social : 3 posturi
- o Instructor ergoterapie: 3 posturi
- o Inspector de specialitate: 1 post
- o Administrator: 1 post
- o Magazinier: 2 posturi
- o Muncitor calificat bucatarie: 4 posturi
- o Muncitor necalificat bucatarie: 1 post
- o Ingrijitor : 3 posturi
- o Muncitor calificat fochist: 3 posturi
- o Kinetoterapeut: 1 post
- o Masor: 1 post
- o Spalatoreasa: 2 posturi
- o Logoped: 1 post
- o Referent: 2 posturi
- o Sofer: 1 post
- o Muncitor calificat electrician: 1 post
- o Muncitor calificat croitorie: 1 post
- o Muncitor calificat lacatus mecanic: 1 post
- o Muncitor calificat legumicultor: 1 post

La sfarsitul anului, din 66 posturi au ramas neocupate 33 posturi.

In anul 2020 s-au efectuat investitii in valoare totala de 18386,65 lei pentru urmatoarele obiective:

- ACHIZITIE SI MONTAJ CENTRALA TERMICA – 1 buc.
- ACHIZITIE SI MONTAJ MASINA DE GATIT PE GAZ CU 8 OCHIURI

Despre activitatea Centrului

Persoanele cu dizabilitati protejate in cadrul C.I.T.O.P.A.H. Tatarai sunt incadrate in gradul de handicap grav, accentuat sau mediu (tipuri de handicap: somatic, fizic, mintal, psihic, asociat).

In ceea ce priveste cheltuielile efectuate in anul 2020 situatia se prezinta astfel:

o Cheltuieli de personal

Angajarea cheltuielilor de personal s-a efectuat conform statului de functii aprobat, cu respectarea nr. de salariati, iar plata drepturilor salariale si a contributiilor aferente salariilor s-a efectuat lunar conform statelor de plata.

o Cheltuieli cu hrana pentru persoanele asistate

Pentru aceasta categorie de cheltuieli a fost urmarit permanent raportul dintre nivelul alocatiei legale de hrana si nr.mediu de asistati, neinregistrandu-se la sfarsitul anului economii sau depasiri fata de valoarea normata.

o Cheltuieli de intretinere si gospodarie

Au fost inregistrate cheltuieli cu iluminat, apa, gaze, salubritate, materiale de curatenie, prestari servicii, etc. pentru care exista facturi emise de furnizori, cheltuielile efectuandu-se in baza creditelor bugetare aprobate.

Consumurile de materiale de intretinere si gospodarie s-au inregistrat in contabilitate pe baza bonurilor de consum si in baza normativelor de consum stabilite la nivelul unitatii.

Platile asumate prin angajamentele bugetare si legale prin banca si prin casa au fost efectuate in baza documentelor justificative, cu viza de control financiar preventiv si aprobarea ordonatorului de credite si in limita bugetului aprobat.

Din analiza balantei de verificare contabile la 31.12.2020 rezulta urmatoarele:

- o Contul 401 "Furnizori" prezinta un sold creditor in suma de 2482,50 lei reprezentand facturi neachitate astfel:

-COMFRUCT Hc = 2482,50 (Alimente)

Contul 550.01 "Disponibil la institutii de credit" prezinta un sold debitor in suma de 30304,15 lei reprezentand garantii in numerar retinute salariatilor cu functii gestionare.

La sfarsitul anului contul 461 "Debitori diversi" prezinta un sold de 331282,41 lei reprezentand contravaloare penalitati (S.C. INSCONS) executie lucrari POR.

In ceea ce priveste inventarierea patrimoniului Centrului pe anul 2020, aceasta s-a efectuat in perioada: 26.11.2020 – 15.12.2020 de o comisie de inventariere numita prin Dispozitie emisa de catre directorul Centrului.

Conform procesului verbal privind rezultatele inventarierii patrimoniului, in urma operatiunilor de inventariere nu au fost constatate diferente intre stocurile si soldurile factice si cele scriptice.

Totodata comisia a propus pentru casare obiecte de inventar in folosinta, echipament si cazarmament in valoare totala de 21578.66 lei si mijloace fixe in suma de 24658,41 lei.

In ceea ce priveste beneficiarii Centrului si activitatile desfasurate in cadrul Centrului, la nivelul anului 2020 situatia se prezinta astfel:

-Ianuarie=56

-Februarie=56

-Martie=56

-Aprilie=56

-Mai =56

-Iunie=56

- Mai =56
- Iunie=56
- Iulie=56
- August=56
- Septembrie=56
- Octombrie=56
- Noiembrie=55
- Decembrie=55

Principalele activitati care vizeaza formarea, dezvoltarea si consolidarea deprinderilor de viata independenta:

-terapie ocupationala: legumicultura, gradinarit, zootehnie, reparatii tamplarie, activitati perimetrul unitatii, spatiul de locuit, croitorie (articole tricotate, crosetate).

PLANTARE CARTOFI



PLANTARE CEAPA

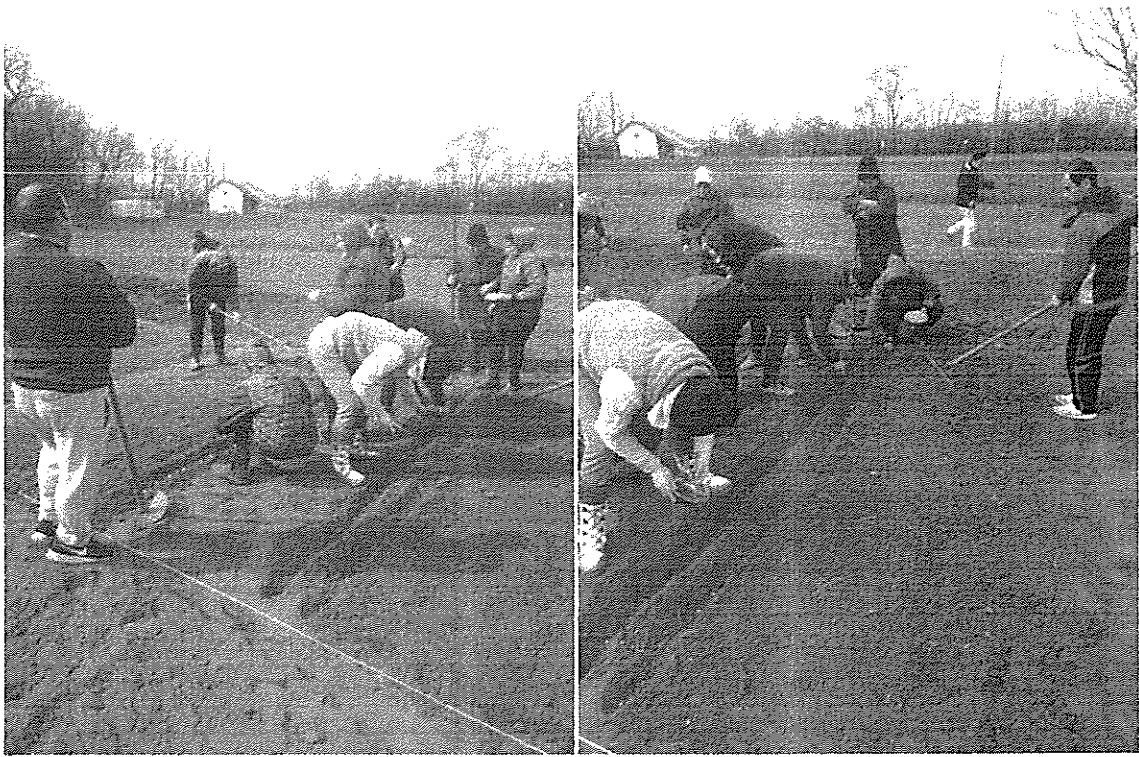

INSAMANTARE RASAD ROSII, CASTRAVETI SI ARDEI



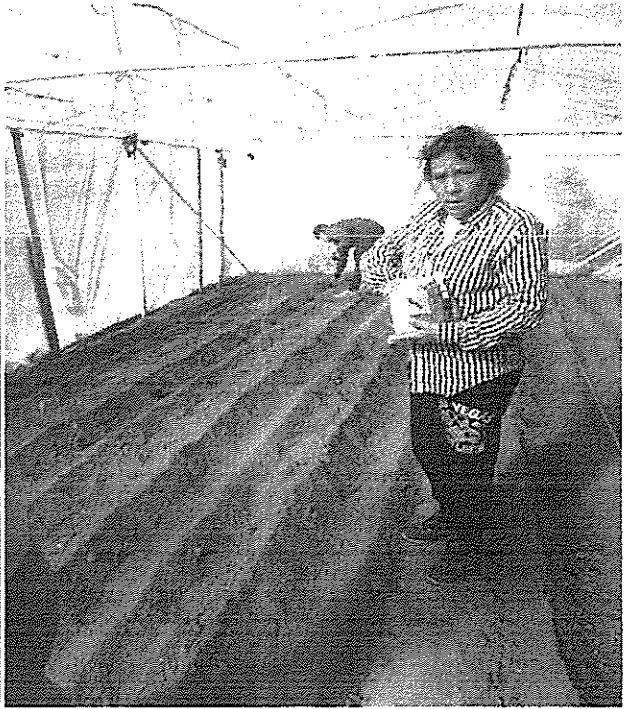

RECOLTA

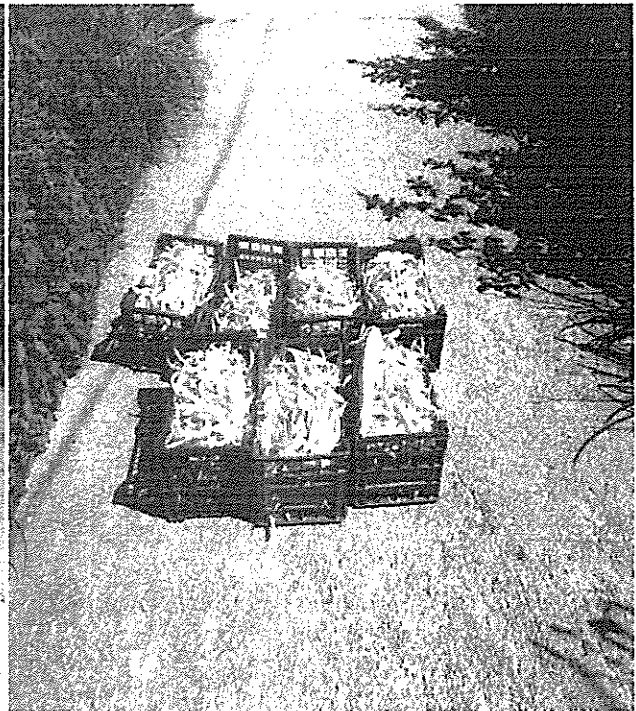



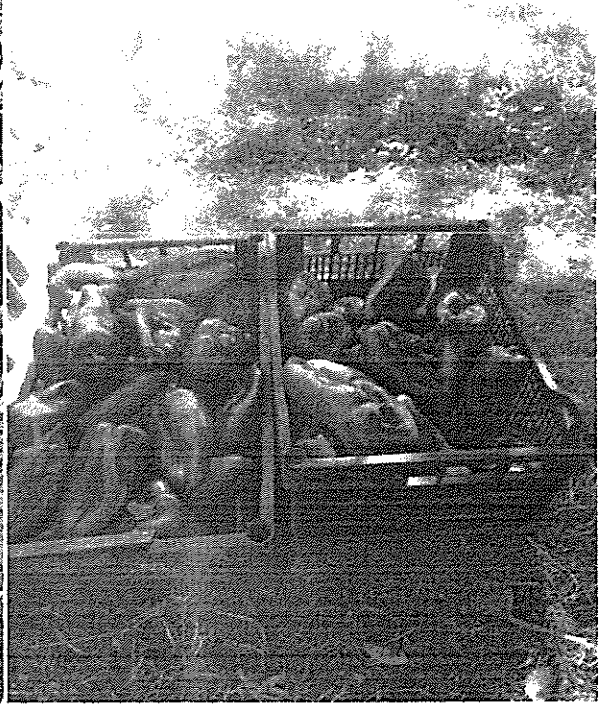

RECOLTA CEREALE

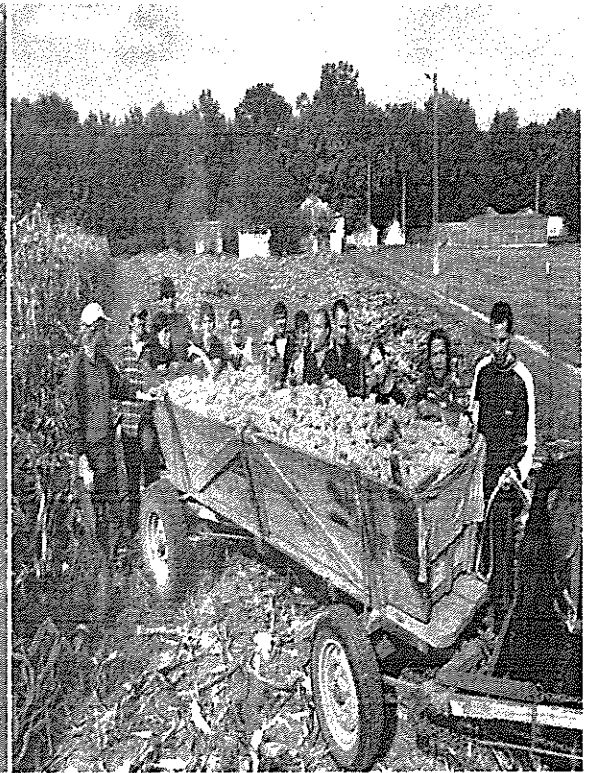
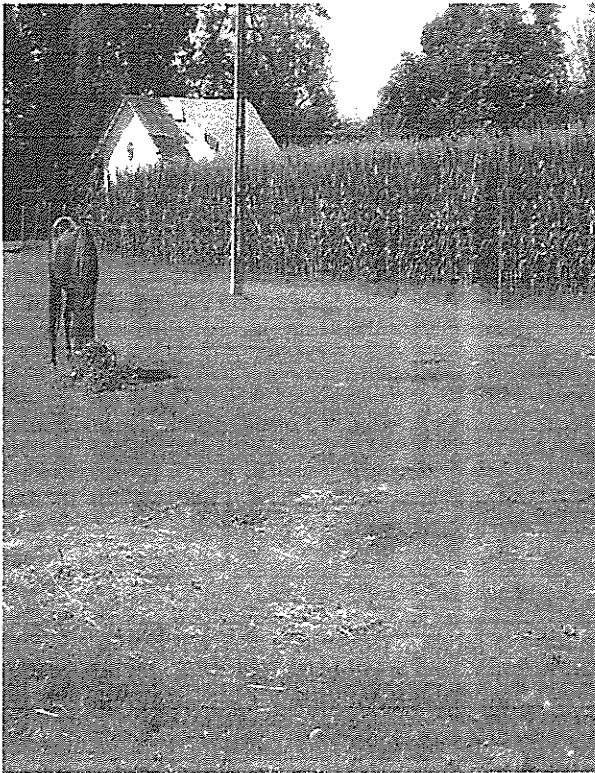

PRODUCTIE 2020:

1. Spanac= 20.60 kg
2. Salata verde= 36.70 buc.
3. Ceapa verde= 903.5 leg.
4. Cimbru= 794 leg.
5. Verdeata= 794 leg.
6. Castraveti= 540.87 kg
7. Loboda rosie= 110.30 kg
8. Dovlecel= 44.22 kg
9. Rosii= 877.60 kg
10. Sfecla rosie= 114 kg
11. Ardei kapia= 42.70 kg
12. Ceapa= 220 kg
13. Cartofi= 620 kg
14. Fasole verde= 20.52 kg
15. Ardei iute= 338 buc.
16. Ardei gras= 63.85 kg
17. Varza= 26.50 kg
18. Porumb pt. fiert= 228 buc.
19. Morcov= 3 kg
20. Gogonele= 9 kg
21. Dovleac placinta= 14.30 kg
22. Porumb= 998 kg

- **terapie artistica:** desen-pictura, muzica, confectionare felicitari, artizanat, impletituri cosuri si suport de lemn pentru recipienti condimente.

Pe parcursul anului 2020 au fost recoltate si puse la uscat diverse plante ecologice aromatice folosite in gastronomie (cimbru, leustean, marar, boia dulce, boia iute, busuioc) din care s-a confectionat un lot de mostre .

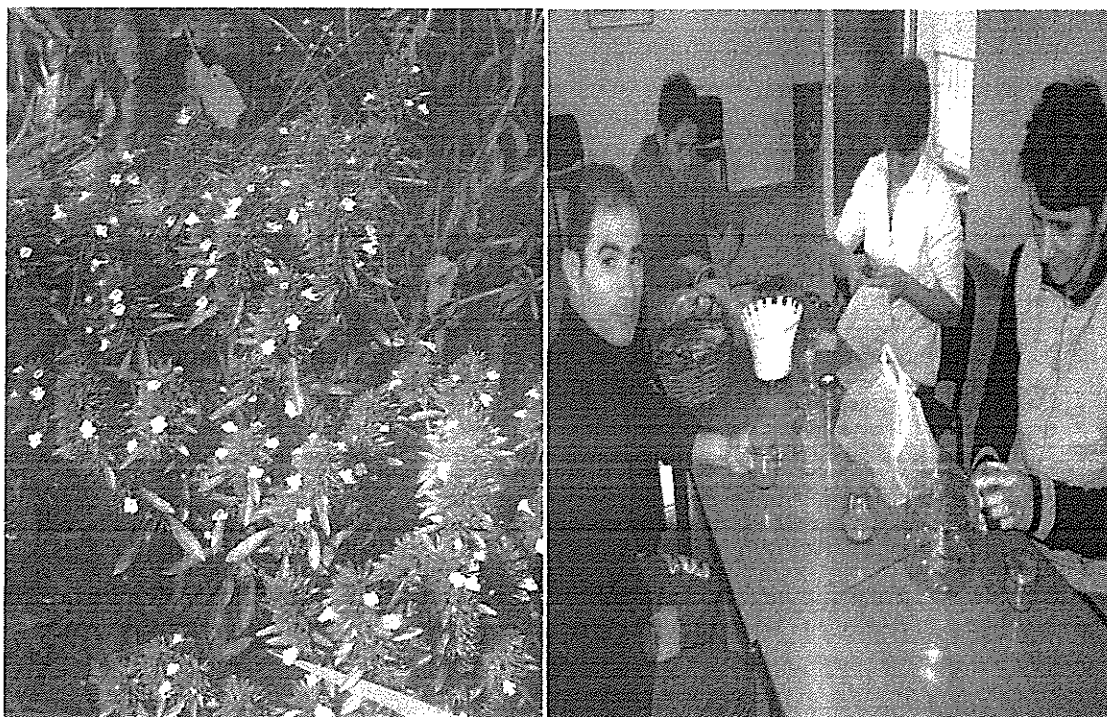

- **activitati de informare cu tematica diversa privind:**

1. Drepturile si facilitatile sociale existente;
2. Abuzul, sesizare si identificare;
3. Dispozitia data de A.N.D.P.D.C.A.;
4. Masurile de preventie pentru prevenirea si diminuarea riscurilor de contaminare cu infectii respiratorii;
5. Efectele consumului de alcool asupra sanatatii;
6. Norme si comportament in societate;
7. Exercitarea dreptului la vot in conditii de egalitate;
8. Procesului de restructurare;
9. Inregistrarea si solutionarea sesizarilor/ reclamatilor, etc.

- **activitatile de integrare si participare sociala si civica** au constat in participarea si implicarea beneficiarilor la actiuni desfasurate in comunitatea locala, insotiti de catre angajati din Centru pentru respectarea regulilor de prevenire a infectarii cu Covid –19.

- **activitatile de socializare si petrecere a timpului liber** au constat in organizarea de catre Centru a diferite competitii sportive si acordarea de premii castigatorilor, organizarea de petreceri cu ocazia a diferite sarbatori, organizarea de petreceri tematice, sarbatorirea zilelor de nastere ale beneficiarilor.

PARTIDA DE FOTBAL



CAMPIONAT DE TENIS DE MASA SI OFERIREA DE PREMII CASTIGATORILOR



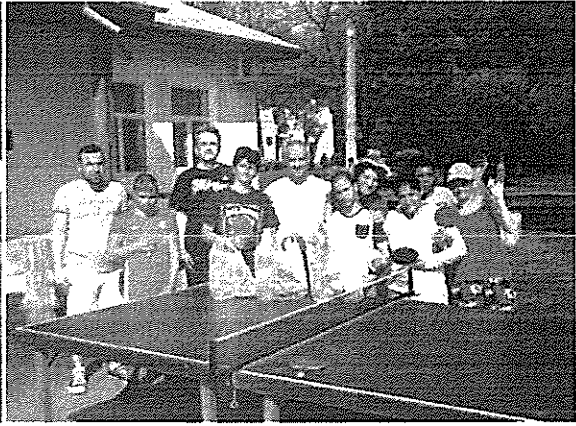

CAMPIONAT DE RUMMY SI OFERIREA DE PREMII

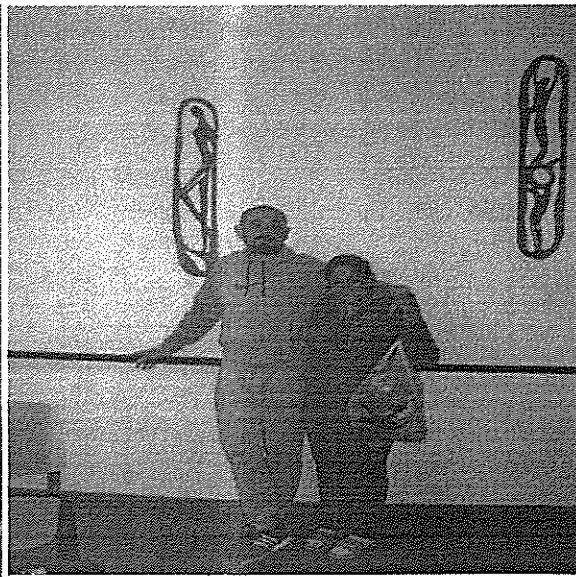
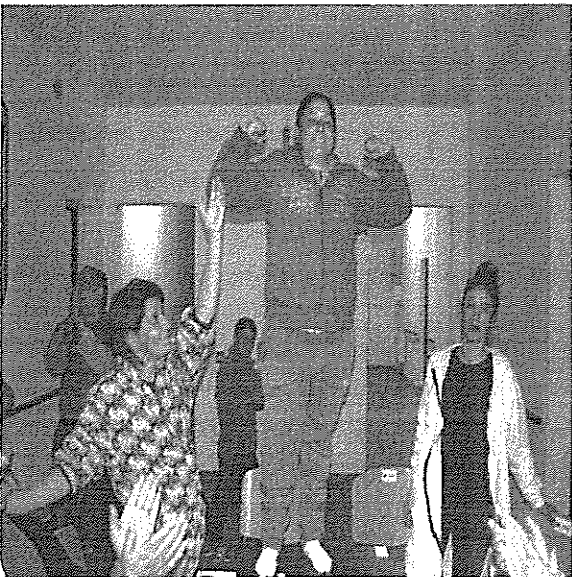
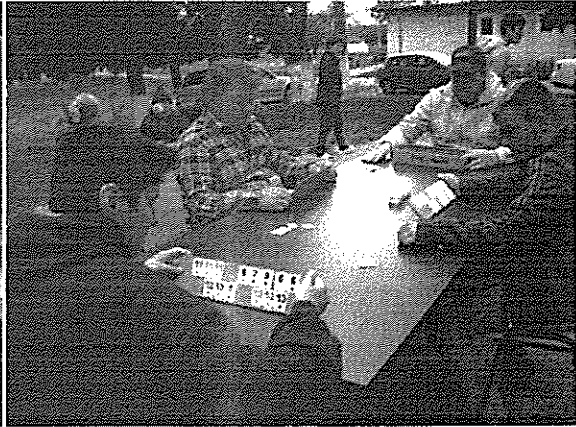

JOC DE CARTI SI OFERIREA DE PREMII

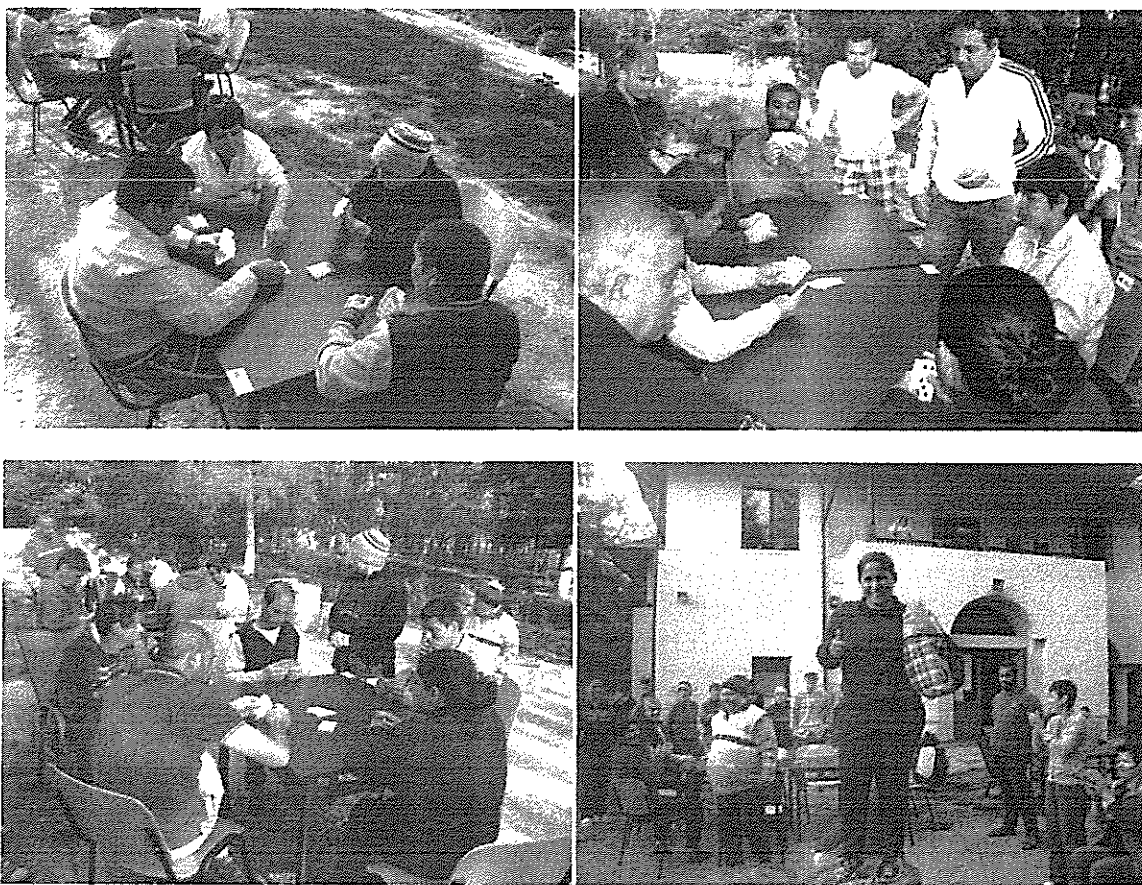

- pentru incurajarea vietii active in cadrul Centrului s-au desfasurat diferite evenimente, mese festive cu ocazia diferitelor sarbatori, oferirea de cadouri catre beneficiari, realizate in parteneriat cu Fundatia "Tatarai Trust", si alte organizatii, Biserica Evanghelistica din Ploiesti, firma ESSA Group, Cultul Penticostal Maranata. Centrul incurajeaza participarea beneficiarilor la activitatile desfasurate in comunitate eliberand bilete de voie si protocoale de invoie pentru beneficiari si respecta dreptul acestora de a-si manifesta si exercita liber orientarile si interesele religioase, permitand beneficiarilor sa participe la slujbe organizate de diferite culte religioase din comunitate cu respectarea normelor de prevenire a infectarii cu Covid-19.

ORGANIZAREA UNEI MESE FESTIVE CU OCAZIA SARBATORILOR PASCALE

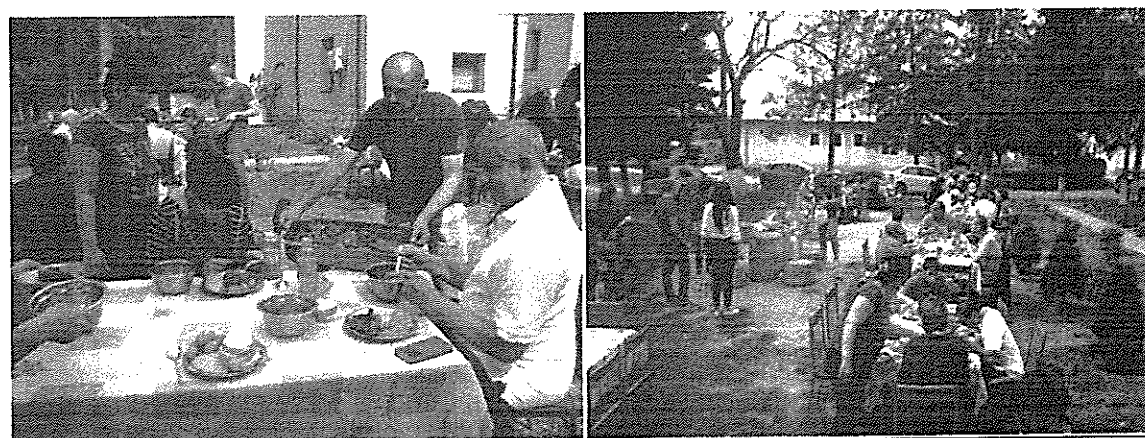

PETRECERE CU OCAZIA SARBATORILOR PASCALE



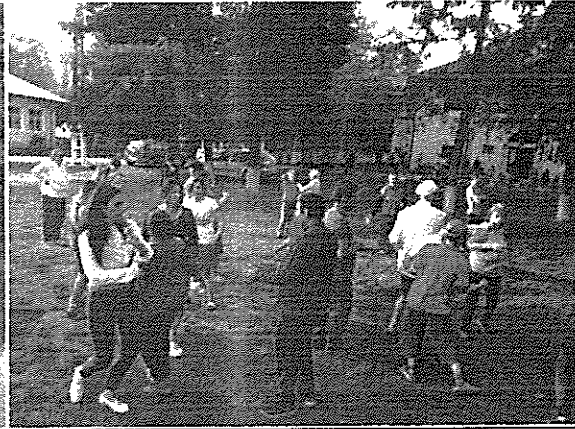

PETRECERE SI FOC DE TABARA

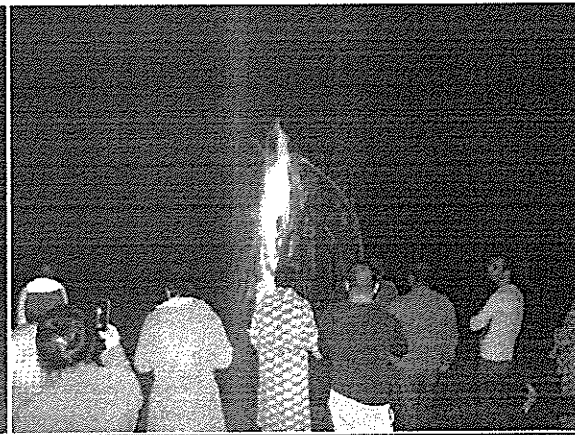

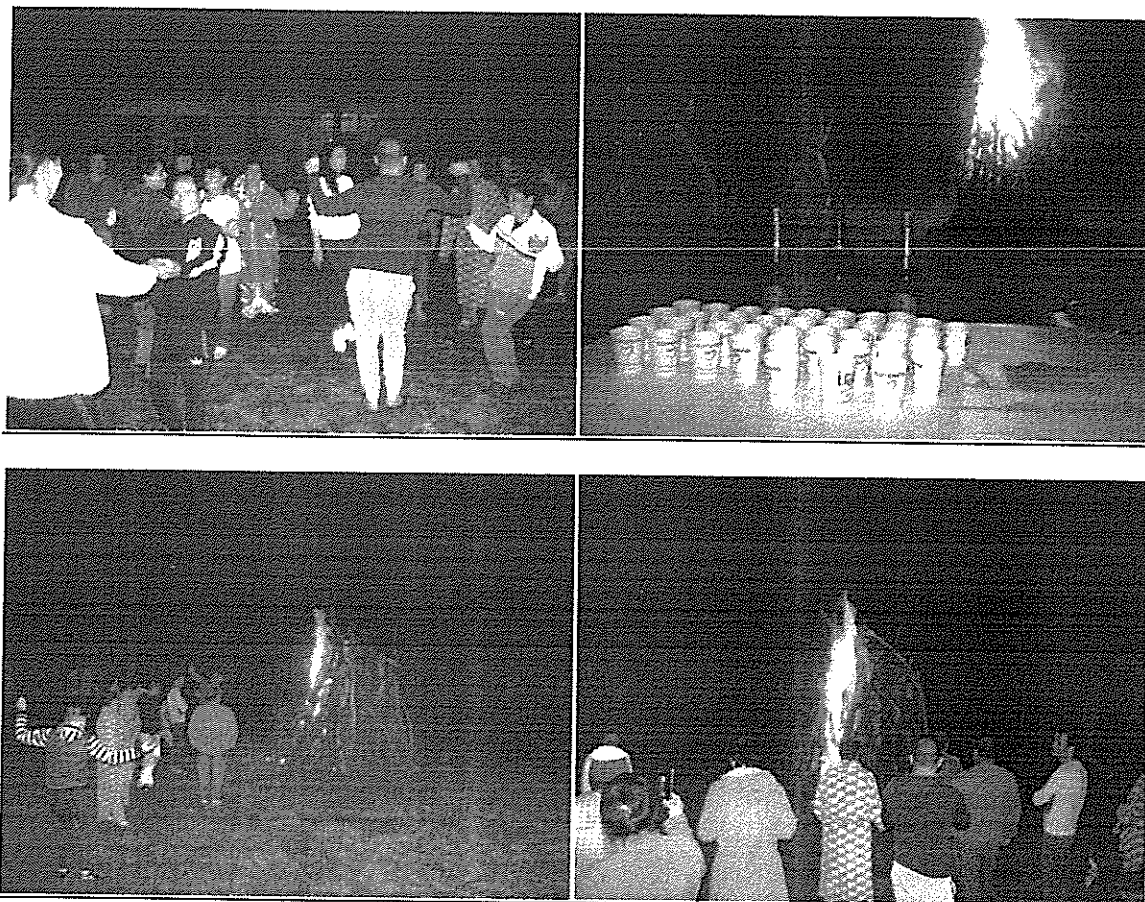

In vederea integrării în societate a beneficiarilor, precum și a învoirii beneficiarilor pentru o perioadă determinată asistentul social din Centru a efectuat rapoarte de anchetă socială la domiciliul mai multor persoane pentru a verifica condițiile de gazdărire, întreținere și îngrijire oferite.

În decursul anului 2020 au fost demarate proceduri pentru integrarea în societate a 2 beneficiari din cadrul Centrului la persoane din comunitate, proceduri îngreunate de contextul epidemiologic înregistrat. Menționăm că Centrul nostru a reușit reintegrarea în comunitate a unui număr de 10 beneficiari de-a lungul timpului.

S-a reușit angajarea cu forme legale a unui număr de 6 beneficiari la firma ESSA GROUP, s-au efectuat demersuri pentru păstrarea locurilor de muncă pentru beneficiari în perioada pandemiei, s-a încercat identificarea de locuri de muncă la nivel local pentru alți beneficiari.

Pentru păstrarea legăturii beneficiarilor cu familia naturală/ extinsă au fost trimise adrese oficiale către primăriile localităților în care au fost identificate adresele rudelor beneficiarilor din dosarele personale. Beneficiarii au fost sprijiniți pentru a păstra legătura cu familia, prietenii, membrii comunității prin ajutorul oferit pentru redactarea scrisorilor, facilitarea accesului la mijloacele de comunicare (telefon, poșta, email).

Au fost efectuate demersuri către S.P.C.L.E.P. Ploiești în vederea stabilirii situațiilor locative pentru un număr de 2 beneficiari.

În vederea stabilirii evoluției stării de sănătate și a tratamentului medical de urmat pentru beneficiari, medicul Centrului a efectuat 2 vizite la diferite spitale și clinici medicale din Ploiești.

În vederea prevenirii infectării cu Covid-19 a beneficiarilor din Centru și a angajaților și pentru asigurarea continuității activității în C.I.T.O.P.A.H. Tatarai s-a decis izolarea preventivă la locul de muncă a unui număr de 30 de angajați pentru o perioadă de 34 de zile.

Au fost efectuate 581 de teste REAL TIME PCR pentru depistarea infectării cu Sars Cov-2 (Covid-19) în rândul angajaților și beneficiarilor din Centru.

Spatiile de locuit și spațiile în care se desfășoară principalele activități ale Centrului

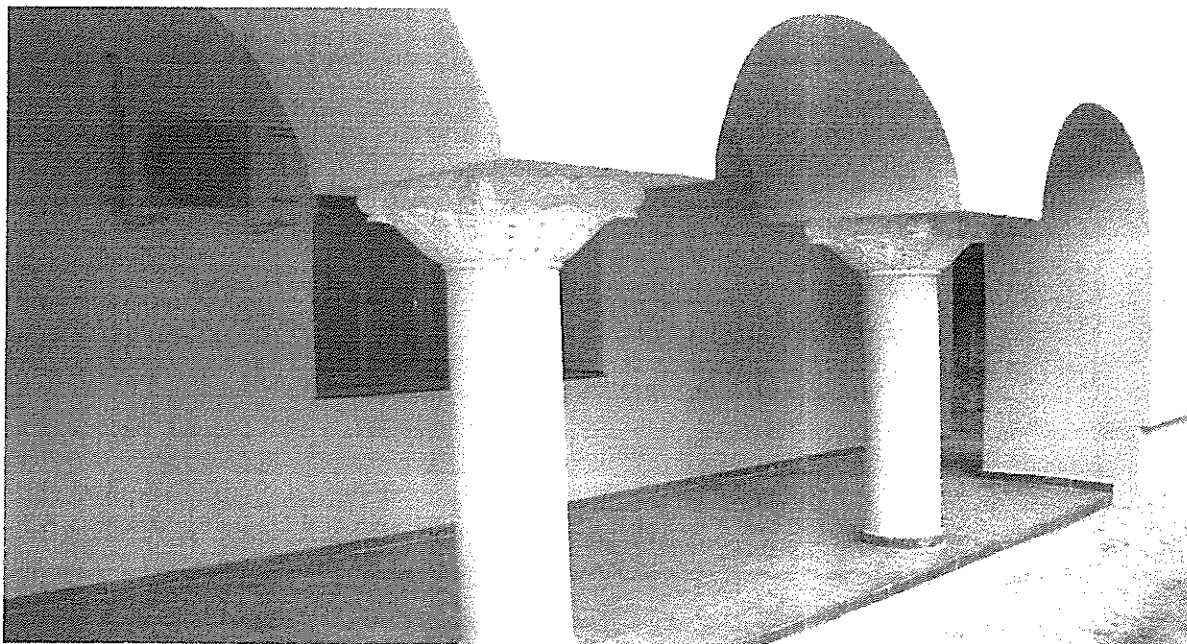

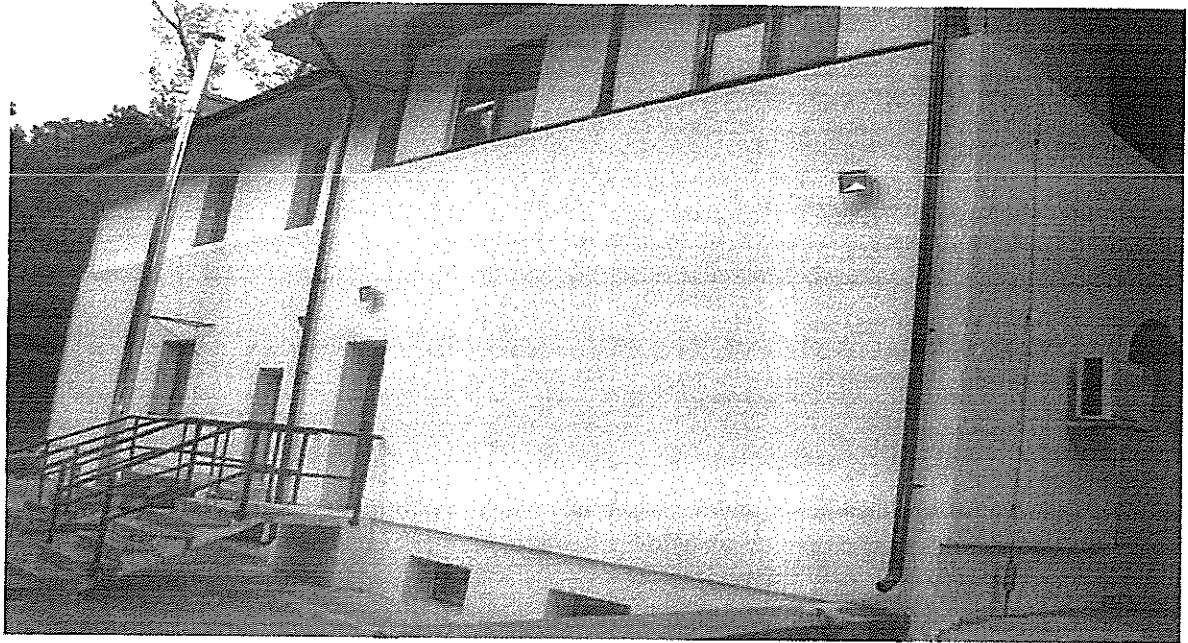

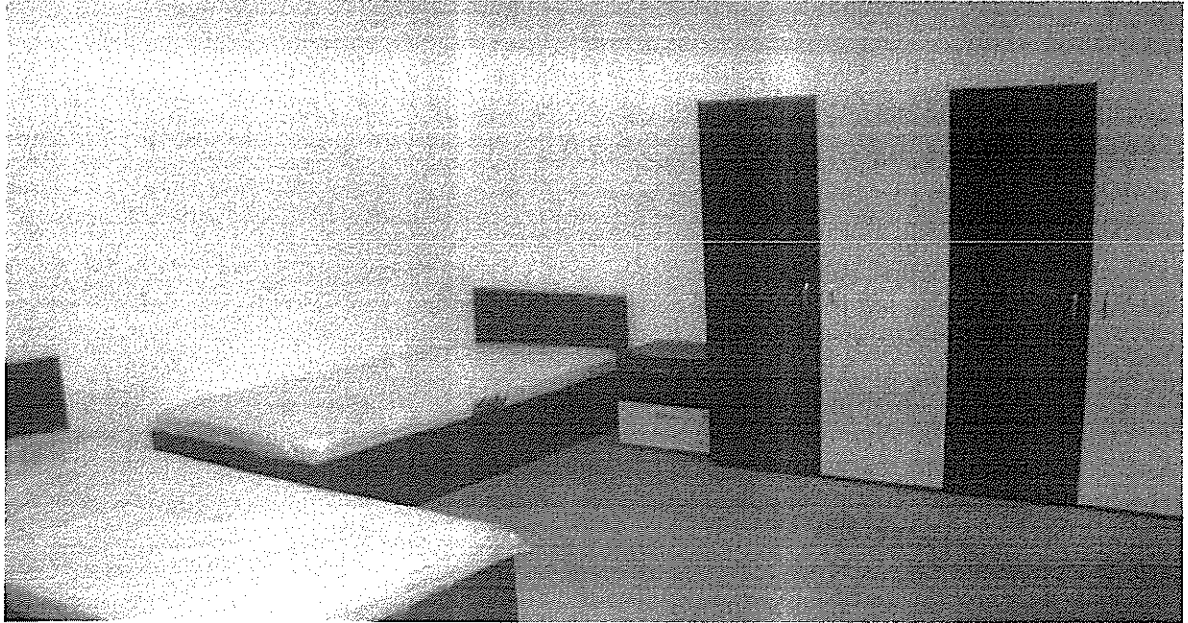

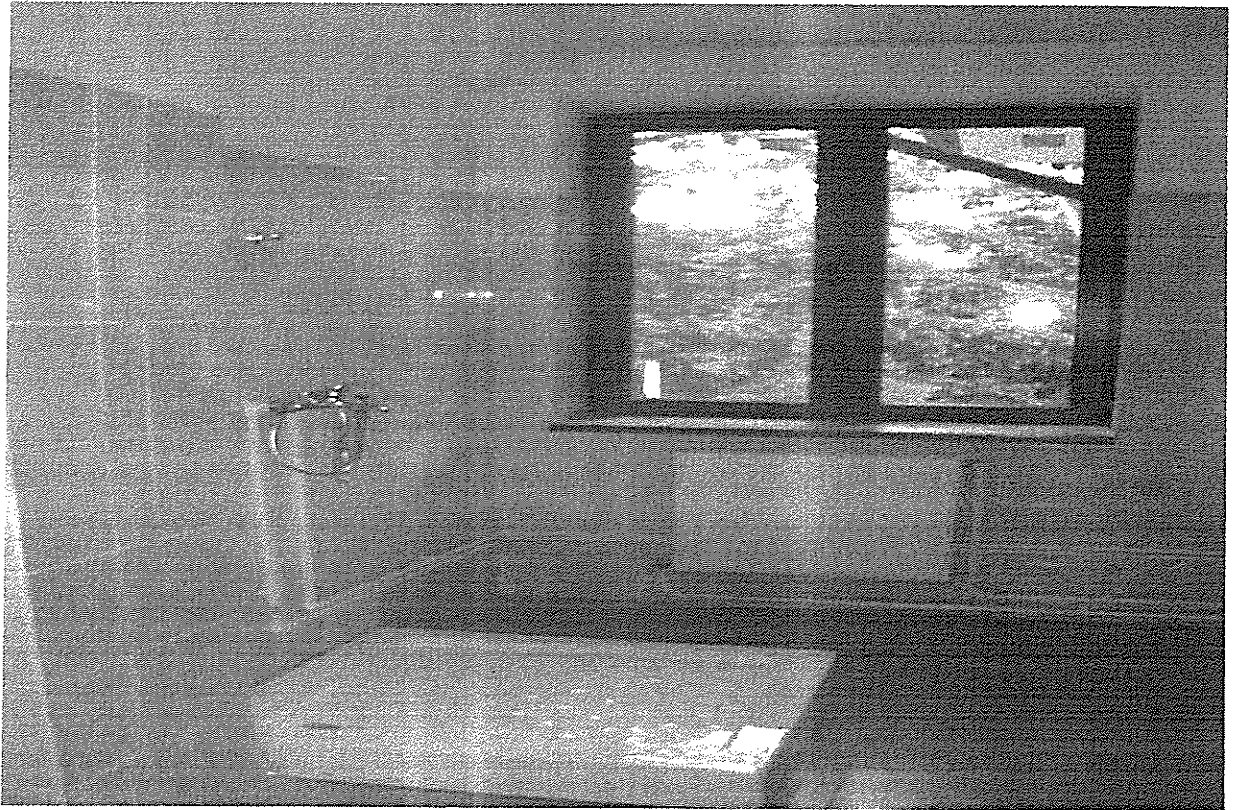
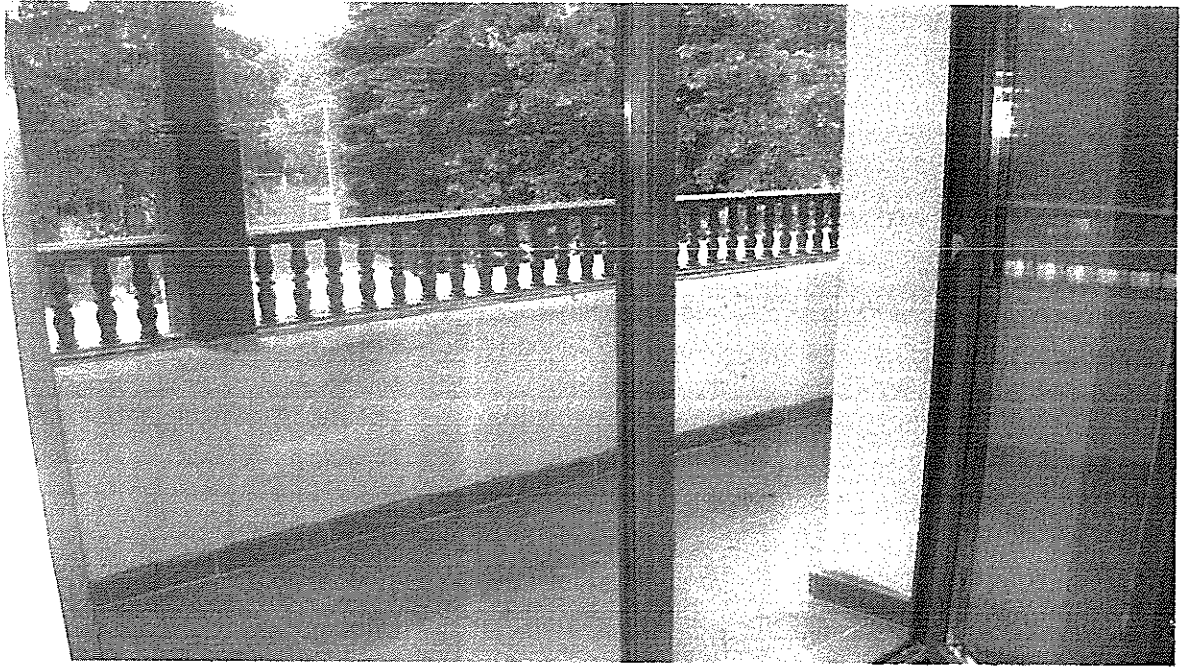

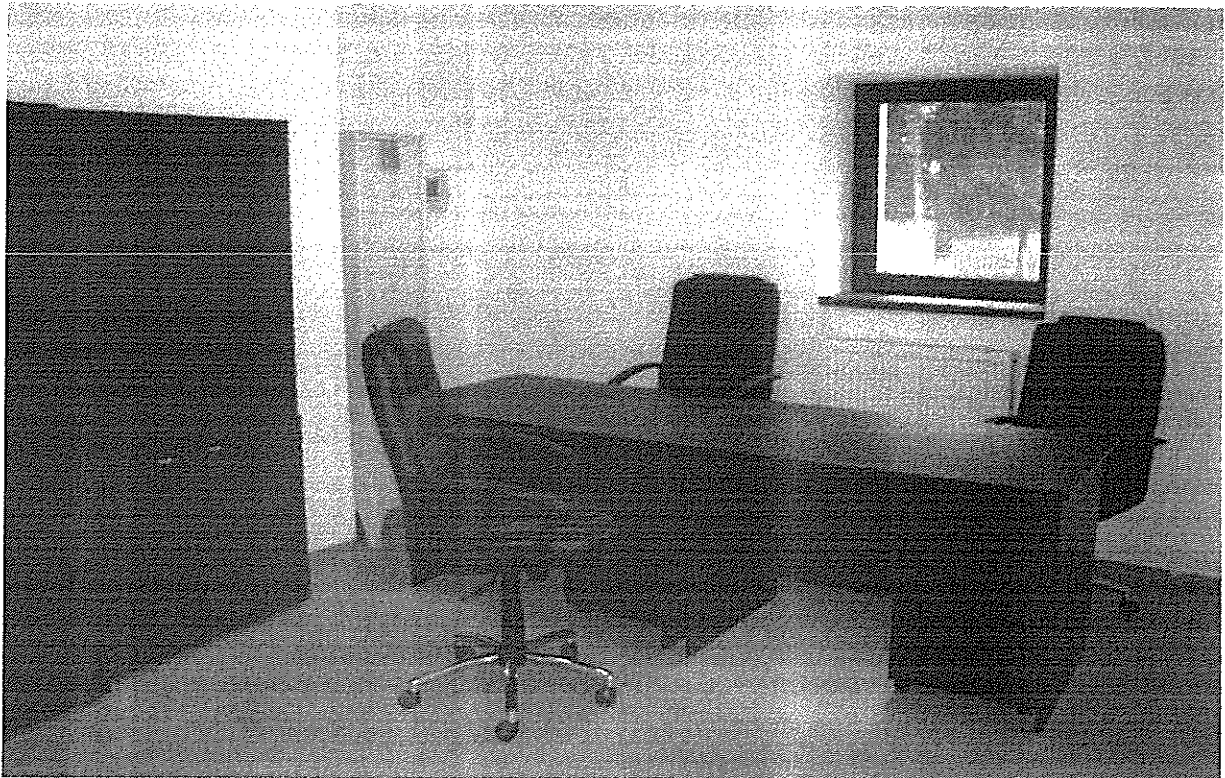

Centrul detine urmatoarele autorizatii si licente de functionare:

- Autorizatie de Securitate la Incendiu nr. 749/16/SU-PH din 01.11.2016;
- Autorizatie Sanitara de Functionare nr. 203/ 29.09.2016;
- Autorizatie DSVSA nr. 4853/ 29.06.2010;
- Licenta de Functionare a Serviciului Social seria LF nr. 0000120 din 29.10.2015.

Gradul de implementare a standardelor de calitate si problemele intampinate

Centrul respecta standardele de calitate, iar problemele intampinate au fost legate de suspendarea iesirii in comunitate a beneficiarilor datorata in intregime declansarii pandemiei de Covid-19.

Proiecte finantate

Referitor la proiecte finantate mentionam ca Centrul nostru se afla in perioada de monitorizare ex-post privind durabilitatea investitiei realizate prin proiectul Cod S.M.I.S 32173 cu titlul „Reabilitarea, modernizarea, dezvoltarea si dotarea cu echipamente specifice nevoilor beneficiarilor de servicii din C.I.T.O.P.A.H. Tatarai”.

Rezultate controale

In urma vizitei de monitorizare ex-post, numarul 4, efectuata de catre ofiterul de monitorizare in cadrul Organismului Intermediar din cadrul A.D.R. a fost identificata o singura problema care poate afecta sustenabilitatea proiectului si anume inlocuirea celor 4 panouri solare care necesita montajul pe exterior, unde este necesar un utilaj de lucru la inaltime (nacela). Problema nu a putut fi rezolvata datorita imposibilitatii accesului echipei de montaj, Centrul aflandu-se in carantina.

Propuneri privind imbunatatirea conditiilor de viata

- consultarea permanenta a beneficiarilor cu privire la meniul zilnic;
- achizitie si montaj masina de gatit pe gaz cu 8 ochiuri;
- achizitie si montaj centrala termica pentru deservirea blocului alimentar;
- introducerea in meniu a produselor ecologice produse din productie proprie;
- achizitionarea unui furtun cu debit marit pentru irigare pentru o mai buna desfasurarea a activitatilor de terapie ocupationala din sectorul gradinarit;
- identificarea mobilierului si a saltelelor deteriorate in vederea inlocuirii prin achizitionarea unor produse noi in anul 2021.

In urma aplicarii chestionarelor de masurare a gradului de satisfactie pentru beneficiari asupra calitatii vietii in C.I.T.O.P.A.H. Tatarai au fost identificate si aplicate masuri ce vizeaza acordarea unor servicii sociale de cea mai buna calitate avand in vedere cresterea calitatii vietii pentru beneficiari.

Probleme identificate:

1.Un numar de 13beneficiari din totalul de 48 care au completat chestionarul au optat ca in cazul in care ar fi necesar sa se reintearze nu ar dori acelasi centru de ingrijire.

Beneficiarii au fost informati asupra prevederilor din Ordinul 82/2019 privind incetarea / suspendarea serviciilor sociale acordate de catre C.I.T.O.P.A.H. Tatarai.

Pentru beneficiarii care doresc sa fie transferati li s-au depus dosare de evaluare la D.G.A.S.P.C. Prahova in vederea transferului .

2.Un numar de 2 beneficiari au fost nemultumiti de calitatea ingrijirilor acordate de catre infirmieri.

Personalul angajat in functia de infirmier urmeaza sa efectueze cursuri de specialitate privind problematica lucrului cu persoanele cu dizabilitati.

3.Un numar de 7 beneficiari au fost nemultumiti de calitatea ingrijirilor acordate sambata, duminica si in sarbatorile legale.

Se va avea in vedere cresterea calitatii ingrijirilor acordate beneficiarilor in aceste perioade.

4. Un numar de 7 beneficiari se declara nemultumiti de activitatile de terapie ocupatioanala desfasurate in Centru.

Se va avea in vedere adaptarea activitatilor de terapie ocupationala pe specificul fiecarui beneficiar.

5. Un numar de 11 beneficiari se declara nemultumiti de activitatile recreative desfasurate in Centru

Se va avea in vedere adaptarea activitatilor recreative in functie de preferintele beneficiarilor precum si diversificarea acestora.

Principalele activitati desfasurate in cadrul cabinetului psihologic:

- Aplicarea testelor psihologice cu licență pentru stabilirea nivelului de dezvoltare psihologica a beneficiarilor, interpretarea datelor obținute și elaborarea recomandărilor necesare:
PLIV-TH – Proba de lucru pentru inteligenta vocationala: ocupatii tehnice si meserii pentru 9 beneficiari.
- Elaborarea profilului ocupational;
- Evaluari psihologice periodice si la nevoie;
- Consiliere psihologica;

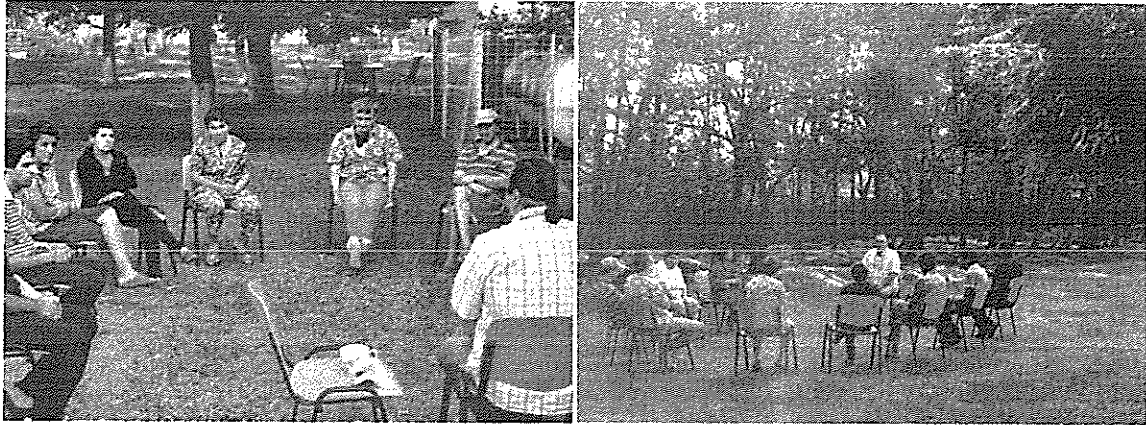

- Consiliere de grup;
- Consiliere incident-accident;
- Socializare psihologica;
- Informări privind efectele fumatului și alcoolului asupra sănătății, privind măsurile de prevenire în contextul existenței virusului Covid-19, privind ghidul de prevenire a infectării cu Covid-19, privind măsurile care se vor lua în perioada Stării de Alertă;
- Exerciții de scriere, citire, interpretare proverbe și ghicitori, calcul primar, exerciții pentru dezvoltarea motricității la scriere, labirint;
- Socializarea beneficiarilor în comunitate–însoțiți;
- Note telefonice.

În cadrul echipei multidisciplinare din Centru, conform Anexei la Decizia președintelui A.N.P.D. nr.878/ 30.10.2018 – Metodologia de elaborare a centrelor rezidențiale pentru persoane adulte cu handicap, au fost elaborate următoarele documente:

- Planul de restructurare al C.I.T.O.P.A.H. Tătărăi (centru rezidențial de tip vechi);
- Prezentarea situației actuale a centrului rezidențial de tip vechi;
- A fost aplicat instrumentul unic de evaluare la nivel național, respectiv fișa de evaluare a beneficiarului, realizându-se evaluarea a 56 beneficiari;
- Actualizarea planurilor personalizate pentru asigurarea serviciilor, cât și pregătirea beneficiarilor pentru transferul etapizat în alte tipuri de servicii.

Sponsorizare

În urma demersurilor întreprinse, Centrul a reușit atragerea de sponsori care au donat diferite bunuri (produse alimentare și nealimentare) cu diverse ocazii (zile de naștere, sărbători de iarnă, Paște, etc.).

Nr.crt.	Nume/prenume Date de contact	Persoana fizica /persoana juridica	Tip de acord	Tip de activitate	Data
1	Reprezentant Tatarai Trust	Persoana fizica	DONATIE	Donare pachete, vizitare beneficiari	19.01.2020
2	Cultul pentecostal "Maranata"/Stoica Bebe 0763705998	Persoana fizica	DONATIE	Donare pachete cu produse alimentare și nealimentare	16.04.2020
3	ESSA GROUP	Persoana juridica	DONATIE	Donare produse traditionale	20.04.2020
4	Cristina Pigui/0725878301	Persoana fizica	DONATIE	Donare produse de igiena/ obiecte vestimentare	16.12.2020
5	Organizatia St. Kind of East EUROPE/COBY WALWATER	Persoana fizica	DONATIE	Donare pachete cu produse alimentare și nealimentare	16.12.2020
6	Reprezentanti Parohia Cocorastii Colt	Persoana fizica	DONATIE	Donare pachete, vizitare beneficiari	22.12.2020
7	ESSA GROUP	Persoana juridica	DONATIE	Donare produse traditionale	23.12.2020
8	David Bogdan (B.E.R.- Ploiesti)/0766371236	Persoana fizica	DONATIE	Donare pachete Serbare cu colinde, vizitat beneficiari	23.12.2020
9	Pica Gabriel (reprezentant Biserica Adventista din localitatea Nicuresti)	Persoana fizica	DONATIE	Donare pachete, vizitare beneficiari	24.12.2020

DIRECTOR,
POPESCU RADU

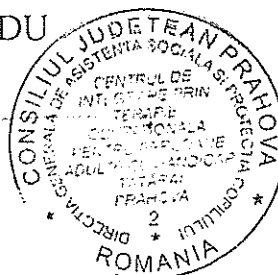

Datele cu caracter personal cuprinse în prezentul document sunt confidențiale și vor putea fi stocate, prelucrate sau transmise către alte instituții abilitate numai cu privire la aspectele menționate expres în document, în conformitate cu prevederile legale, cu respectarea GDPR.