



ROMANIA
CONSILIUL JUDEȚEAN PRAHOVA
DIRECȚIA GENERALĂ DE ASISTENȚĂ SOCIALĂ ȘI PROTECȚIA COPILULUI PRAHOVA
Ploiești, Șos. Vestului, nr. 14 - 16, telefon: 0244 - 586.100, 511.400, 586.095, fax: 0244 - 586.148
Web: www.copilprahova.ro; e-mail: copil@copilprahova.ro, dgaspeph@yahoo.com

CENTRUL DE ABILITARE ȘI REABILITARE
PENTRU PERSOANE ADULTE CU DIZABILITĂȚI TĂTĂRĂI
Comuna Poienarii Burchii, Sat Tătărăi, str. Sanatoriului, nr. 60, jud.Prahova, telefon 0344806227
e-mail: citopahtatarai@yahoo.com



Nr. 242/14.02.2022

Vizat:



DIRECTOR EXECUTIV

BOCIOACA ALEXANDRU-ION

RAPORT DE ACTIVITATE

2021

Centrul de Integrare prin Terapie Ocupationala pentru Persoane Adulte cu Handicap Tatarai a fost reorganizat in anul 2009, prin Hotararea Consiliului Judetean Prahova nr. 158/18.12.2008, ca o unitate cu personalitate juridica aflata in structura D.G.A.S.P.C. Prahova.

Incepand cu data de 01.01.2022, conform Hotararii Consiliului Judetean Prahova nr. 309/23.12.2021, CITOPAH TATARAI s-a transformat in Centrul de abilitare si reabilitare pentru persoane adulte cu dizabilitati (**CABR PAD TATARAI**) avand o capacitate de 50 de locuri.

In prezent rolul noului centru este de a asigura in principal la nivel local, aplicarea politicilor si strategiilor de asistenta speciala a persoanelor adulte cu handicap, prin cresterea sanselor recuperarii si integrarii socio-profesionale, in familie ori in comunitate.

Organizarea si conducerea unitatii in anul 2021a fost asigurata de directorul Centrului, iar conducerea contabilitatii a fost asigurata de catre contabilul sef, in prezent conducerea centrului fiind asigurata de sef centru si coordonator personal de specialitate.

La sfarsitul anului 2021 statul de functii aprobat includea un nr. total de 66 posturi, conform HCJ Prahova nr. 192/22.12.2016, din care 2 de conducere, organizate potrivit organigramei aprobate, dupa cum urmeaza:

- o Director: 1 post
- o Contabil sef: 1 post
- o Medic: 2 posturi
- o Asistent medical: 8 posturi
- o Infirmier: 17 posturi
- o Psiholog : 4 posturi
- o Asistent social : 3 posturi
- o Instructor ergoterapie: 3 posturi
- o Inspector de specialitate: 1 post
- o Administrator: 1 post
- o Magazinier: 2 posturi
- o Muncitor calificat bucătărie: 4 posturi
- o Muncitor necalificat bucătărie: 1 post
- o Ingrijitor : 3 posturi
- o Muncitor calificat fochist: 3 posturi
- o Kinetoterapeut: 1 post
- o Masor: 1 post
- o Spălătorcasă: 2 posturi
- o Logoped: 1 post
- o Referent: 2 posturi
- o Șofer: 1 post
- o Muncitor calificat electrician: 1 post
- o Muncitor calificat croitorie: 1 post
- o Muncitor calificat lacatus mecanic: 1 post
- o Muncitor calificat legumicultor: 1 post

La sfarsitul anului, din 66 posturi au ramas neocupate 33 posturi.

În prezent *Structura organizatorică, numărul de posturi și categoriile de personal:*

Serviciul social "Centrul de Abilitare și Reabilitare pentru Persoane Adulte cu Dizabilități Tătărăi" funcționează cu un număr total de 50 posturi personal contractual, din care 2 posturi de conducere și 48 posturi personal de excuție, conform prevederilor Hotărârii Consiliului Județean, din care:

a) personal de conducere:

- Șef centru (cod COR 111225);
- Coordonator personal de specialitate (cod COR 111220).

b) personal de specialitate de îngrijire și asistență; personal de specialitate și auxiliar este constituit din :

- medic (cod COR 221107);
- asistent medical (cod COR 325901);
- asistent social (cod COR 263501);
- psiholog (cod COR 263411);
- infirmier (cod COR 532103);
- instructor ergoterapie (cod COR 223003);
- kinetoterapeut (cod COR 226405);
- logoped (cod COR 226603);
- terapeut ocupațional (cod COR 263419).

c) personal cu funcții administrative, gospodărire, întreținere-reparații, deservire:

- inspector de specialitate (cod COR 242203);
- administrator (cod COR 515104);
- magaziner (cod COR 432102);
- muncitor calificat bucătărie (cod COR 512001);
- muncitor calificat fochist (cod COR 818207).

Despre activitatea Centrului

Persoanele cu dizabilitati protejate in cadrul C.I.T.O.P.A.H. Tatarai (C.Ab.R.P.A.D. Tatarai) sunt incadrate in gradul de handicap grav, accentuat sau mediu (tipuri de handicap: somatic, fizic, mintal, psihic, asociat).

In ceea ce priveste cheltuielile efectuate in anul 2021 situatia se prezinta astfel:

o Cheltuieli de personal

Angajarea cheltuielilor de personal s-a efectuat conform statului de functii aprobat, cu respectarea nr. de salariati, iar plata drepturilor salariale si a contributiilor aferente salariilor s-a efectuat lunar conform statelor de plata.

o Cheltuieli cu hrana pentru persoanele asistate

Pentru aceasta categorie de cheltuieli a fost urmarit permanent raportul dintre nivelul alocatiei legale de hrana si numarul mediu de asistati, neinregistrandu-se la sfarsitul anului economii sau depasiri fata de valoarea normata.

o Cheltuieli de intretinere si gospodarie

Au fost inregistrate cheltuieli cu iluminat, apa, gaze, salubritate, materiale de curatenie, prestari servicii, etc. pentru care exista facturi emise de furnizori, cheltuielile efectuandu-se in baza creditelor bugetare aprobate.

Consumurile de materiale de intretinere si gospodarie s-au inregistrat in contabilitate pe baza bonurilor de consum si in baza normativelor de consum stabilite la nivelul unitatii.

Platile asumate prin angajamentele bugetare si legale prin banca si prin casa au fost efectuate in baza documentelor justificative, cu viza de control financiar preventiv si aprobarea ordonatorului de credite si in limita bugetului aprobat.

Din analiza balantei de verificare contabile la 31.12.2021 rezulta urmatoarele:

- o Contul 401 "Furnizori" prezinta un sold creditor in suma de 3252,45 lei reprezentand facturi neachitate astfel:

-Dekatel= 1426,61 (servicii)

-Comfruct He SRL = 1425.60 (Alimente)

-Rosal =400,24 (salubritate).

Contul 550.01“ Disponibil la institutii de credit” prezinta un sold debitor in suma de 32105,90 lei reprezentand garantii in numerar retinute salariatilor cu functii gestionare.

La sfarsitul anului contul 461 “Debitori diversi” prezinta un sold de 309956,55 lei reprezentand contravaloare penalitati (S.C. INSCONS) executie lucrari POR.

In ceea ce priveste inventarierea patrimoniului Centrului pe anul 2021, aceasta s-a efectuat in perioada: 16.11.2021-10.12.2021 de o comisie de inventariere numita prin Dispozitie emisa de catre directorul Centrului.

Conform procesului verbal privind rezultatele inventarierii patrimoniului, in urma operatiunilor de inventariere nu au fost constatate diferente intre stocurile si soldurile factice si cele scriptice.

Totodata comisia a propus pentru casare obiecte de inventar in folosinta, echipament si cazarmament in valoare totala de 44779,47.

In anul 2021 a inceput procesul de reorganizare si transformare in C.Ab.R., cu reducerea numarului de locuri de la 66 la 50.

In ceea ce priveste beneficiarii Centrului si activitatile desfasurate in cadrul Centrului, la nivelul anului 2021 situatia se prezinta astfel:

-Ianuarie=55

-Februarie=55

-Martie=55

-Aprilie=55

-Mai =55

-Iunie=53

-Iulie=52

-August=52

-Septembrie=52

-Octombrie=52

-Noiembrie=52

-Decembrie=50

PRINCIPALELE ACTIVITATI CARE VIZEAZA FORMAREA, DEZVOLTAREA SI CONSOLIDAREA DEPRINDERILOR DE VIATA INDEPENDENTA:

-terapie ocupationala: legumicultura, gradinarit, zootehnie, reparatii tamplarie, activitati perimetrul unitatii, spatiul de locuit, croitorie (articole tricotate,crosetate).

PLANTARE CEAPA



PLANTARE CARTOFI



INSAMANTARE RASAD ROSII,CASTRAVETI SI ARDEI

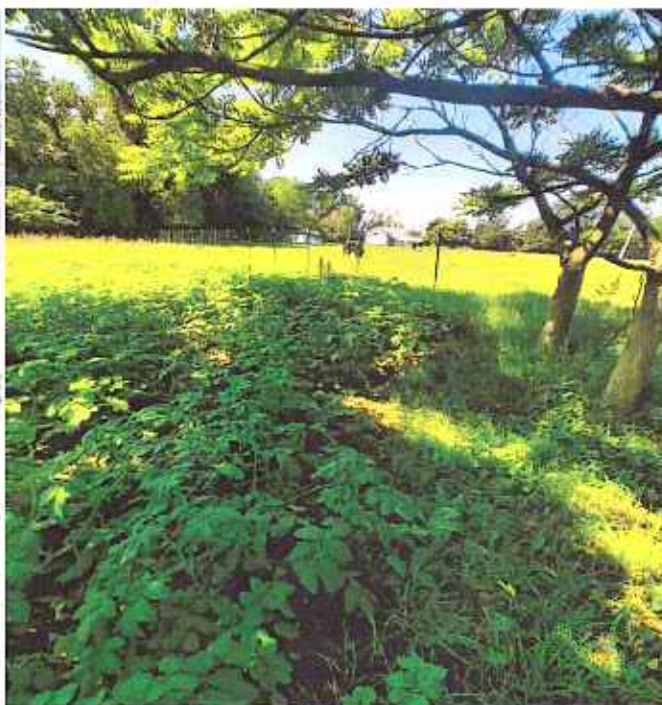

RECOLTA





PRODUCTIE 2021:

1. Spanac=37,17kg
2. Salata verde=259 buc.
3. Ceapa verde=1346.25 leg.
4. Verdeata=536 leg.
5. praz=28.8 kg
6. Cimbru=50 leg.
7. Castraveti=343.45 kg
8. Loboda rosie=31.50 kg
9. Dovlecel=644.27 kg

10. mazare=45.90 kg
11. Cartofi=159 kg
12. Ceapa=127kg
13. Fasole verde=157.80 kg
14. Rosii=459.60 kg
15. Ardei gras=2 kg
16. Sfecla rosie=110 kg
17. Ardei iute=193 buc.
18. Vinete= 88.80 kg
19. arpagic= 6 kg

-**terapie artistica:** desen-pictura, muzica, confectionare felicitari, artizanat, impletituri cosuri si suportii de lemn pentru recipienti condimente.



Pe parcursul anului 2021 au fost recoltate si puse la uscat diverse plante ecologice aromatice folosite in gastronomie(cimbru,leustean,marar,boia dulce,boia iute,busuioc) din care s-a confectionat un lot de mostre .



-activitati de informare cu tematica diversa privind:

1. suspendarea/ incetarea acordarii serviciilor sociale
- 2.inregistrarea si solutionarea sugestiilor si reclamatiiilor
- 3.masurile de prevenire in contextul existentei virusului Covid-19
- 4.ghidul de prevenirea infectarii cu Covid-19
- 5.masurile care se vor lua in perioada Starii de Alerta
6. Drepturile si facilitatile sociale existente;
- 7.Abuzul, sesizare si identificare;
- 8.Norme si comportament in societate,etc.

- activitatile de integrare si participare sociala si civica au constat in participarea si implicarea beneficiarilor la actiuni desfasurate in comunitatea locala,insotiti de catre angajati din Centru pentru respectarea regulilor de prevenire a infectarii cu Covid –19.Centrul incurajeaza participarea beneficiarilor la activitatile desfasurate in comunitate eliberand bilete de voie si protocoale de invoire pentru beneficiari si respecta dreptul acestora de a-si manifesta si exercita liber orientarile si interesele religioase, permitand beneficiarilor sa participe la slujbe organizate de diferite culte religioase din comunitate cu respectarea normelor de prevenire a infectarii cu Covid-19. Astfel, cu ocazia diferitelor sarbatori religioase beneficiarii au putut participa la celebrarile oficiate in biserica din localitatea Tatarai.

Cu ocazia sarbatorilor de iarna beneficiarii in data de 24.12.2021 au fost invitoiti la domiciliul unei persoane din comunitate unde au primit cadouri si au interpretat colindespecific sarbatorilor de iarna.

Beneficiarii au fost invitați pentru a vizita diverse obiective turistice:

Vizita stațiuni Valca Prahovei

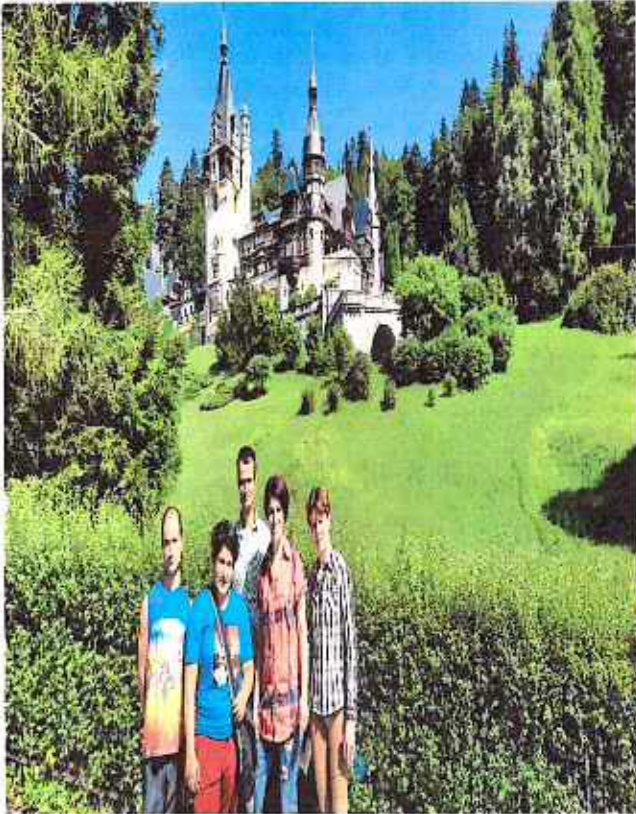

Vizita targ de Craciun Bucuresti sector 6

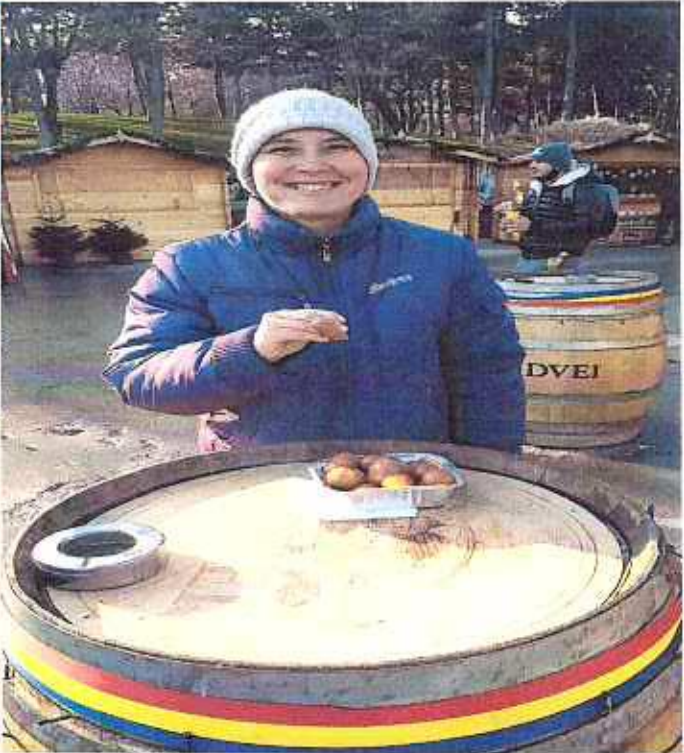

Implicarea beneficiarilor in activitati de apicultura la initiativa unei persoane din comunitate



Efectuarea de cumparaturi la magazinele Jumbo, Auchan, Metro din localitatea Ploiesti





- activitatile de socializare si petrecere a timpului liber au constat in organizarea de catre Centru a diferite competitii sportive si acordarea de premii castigatorilor, organizarea de petreceri cu ocazia a diferite sarbatori, organizarea de petreceri tematice, sarbatorirea zilelor de nastere ale beneficiarilor.

PARTIDA DE FOTBAL



CAMPIONAT DE TENIS DE MASA SI OFERIREA DE PREMII CASTIGATORILOR



CAMPIONAT DE RUMMY SI OFERIREA DE PREMII

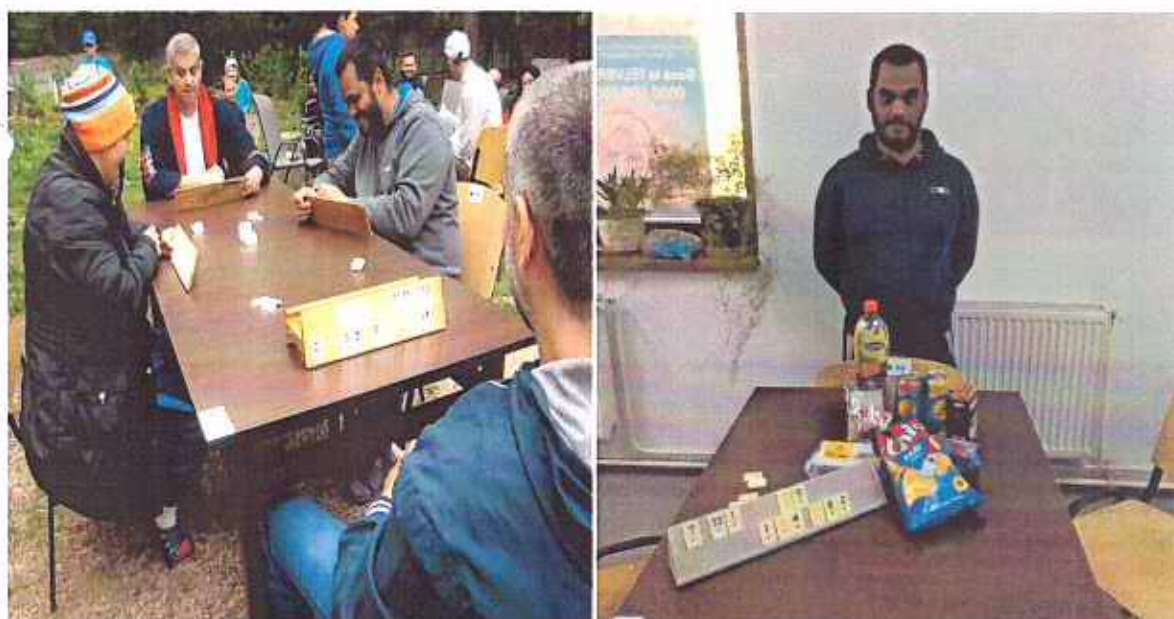

-pentru incurajarea vietii active in cadrul Centrului s-au desfasurat diferite evenimente, mese festive cu ocazia diferitelor sarbatori, oferirea de cadouri catre beneficiari, realizate in parteneriat cu Fundatia "Tatarai Trust", si alte organizatii, Biserica Evanghelice din Ploiesti, firma ESSA Group, Cultul Penticostal Fantanele.

Vizita membrii Bisericii Evanghelice Ploiesti



Vizita membrilor cultului Penticostal din Fantanele si oferirea de cadouri beneficiarilor



In vederea integrării în societate a beneficiarilor, precum și a învoirii beneficiarilor pentru o perioadă determinată asistentul social din Centru a efectuat 30 rapoarte de anchetă socială la domiciliul mai multor persoane pentru a verifica condițiile de gazduire, întreținere și îngrijire oferite.

În decursul anului 2021 au fost demarate proceduri pentru integrarea în familie/societate a 4 beneficiari din cadrul Centrului la diverse persoane din comunitate având ca obiectiv ca beneficiarii învoiti să capete abilități și comportamente adecvate în eventualitatea integrării sociale pentru a duce o viață independentă. Menționăm că Centrul nostru a reușit reintegrarea în comunitate a unui număr de 10 beneficiari de-a lungul timpului.

Pentru păstrarea legăturii beneficiarilor cu familia naturală/extinsă au fost trimise adrese oficiale către primăriile localităților în care au fost identificate adresele rudelor beneficiarilor din dosarele personale. Beneficiarii au fost sprijiniți pentru a păstra legătura cu familia, prietenii, membrii comunității prin ajutorul oferit pentru redactarea scrisorilor, facilitarea accesului la mijloacele de comunicare (telefon, poșta, email), efectuarea de vizite.

Integrarea beneficiarilor pe piața forței de muncă

S-au efectuat demersuri pentru păstrarea locurilor de muncă pentru beneficiari angajați la firma ESSA GROUP și s-a reușit angajarea unui alt beneficiar în cadrul aceleiași firme.

În vederea identificării de locuri de muncă pentru beneficiari a fost încheiat un protocol de colaborare cu Ability Hub, companie specializată pe inserția profesională a persoanelor cu dizabilități care doresc să muncească și care au capacitate de muncă. Astfel, un număr de 7 beneficiari au fost evaluați în cadrul acestei companii și au susținut interviuri pre-angajare cu compania Carrefour din Ploiești.

Au fost efectuate demersuri în vederea angajării beneficiarilor și către alte societăți de pe piața locală a forței de muncă care angajează persoane cu dizabilități și către agenții de recrutare (Patronatul European al Intreprinzătorilor cu Dizabilități, T HR Snagov).

In vederea stabilirii evolutiei starii de sanatate si a tratamentului medical de urmat pentru beneficiari, s-au desfasurat urmatoarele consultatii medicale:

- consultatii medic curant= 1532
- consultatii medic familie=51
- consultatii medic psihiatru=580
- consultatii medic stomatolog=5
- consultatii medic boli nutritive si boli metabolice- diabet=4
- consultatii medic gastroenterologie= 10
- consultatii medic pneumologie= 2
- consultatii UPU- urgenta= 6
- analize medicale=630

Pentru rezolvarea problemelor stomatologice ale beneficiarilor s-a incheiat un protocol de colaborare cu Andrei Roxana medic stomatolog din cadrul Centrului socio medical "Sf. Dorothei", sat Targoru Vechi.

In vederea prevenirii infectarii cu Covid-19 a beneficiarilor din Centru si a angajatilor si pentru asigurarea continuitatii activitatii in C.I.T.O.P.A.H. Tatarai au fost efectuate 378 de teste REAL TIME PCR pentru depistarea infectarii cu Sars Cov-2 (Covid-19) in randul angajatilor si beneficiarilor din Centru precum si 50 de teste rapide antigen.

Spatiile de locuit si spatiile in care se desfasoara principalele activitati ale Centrului











Centrul detine urmatoarele autorizatii si licente de functionare:

- Autorizatie de Securitate la Incendiu nr. 749/16/SU-PH din 01.11.2016;
- Autorizatie Sanitara de Functionare nr. 203/29.09.2016;
- Autorizatie DSVSA nr. 4853/29.06.2010;
- Licenta de Functionare a Serviciului Social seria LF nr. 0000120 din 29.10.2015.

Gradul de implementare a standardelor de calitate si problemele intampinate

Centrul respecta standardele de calitate, iar problemele intampinate au fost legate de suspendarea iesirii in comunitate a beneficiarilor datorata in intregime declansarii pandemiei de Covid-19.

Proiecte finantate

Referitor la proiecte finantate mentionam ca Centrul nostru a efectuat receptia finala iesind din perioada de monitorizare ex-post privind durabilitatea investitiei realizate prin proiectul Cod S.M.I.S 32173 cu titlul „Reabilitarea, modernizarea, dezvoltarea si dotarea cu echipamente specifice nevoilor beneficiarilor de servicii din C.I.T.O.P.A.H. Tatarai”.

Rezultate controale

In urma vizitei de monitorizare ex-post, numarul 5, efectuata de catre ofiterul de monitorizare in cadrul Organismului Intermediar din cadrul A.D.R. a fost incheiata perioada de monitorizare (perioada 5 ani) a proiectului Cod S.M.I.S 32173 cu titlul „Reabilitarea, modernizarea, dezvoltarea si dotarea cu echipamente specifice nevoilor beneficiarilor de servicii din C.I.T.O.P.A.H. Tatarai”.

Propuneri privind imbunatatirea conditiilor de viata

- consultarea permanenta a beneficiarilor cu privire la meniul zilnic;
- introducerea in meniu a produselor ecologice produse din productie proprie;
- achizitionarea unui furtun cu debit marit pentru irigare pentru o mai buna desfasurarea a activitatilor de terapie ocupationala din sectorul gradinarit;
- identificarea mobilierului si a saltelelor deteriorate in vederea inlocuirii prin achizitionarea unor produse noi in anul 2022.

In urma aplicarii chestionarelor de masurare a gradului de satisfactie pentru beneficiari asupra calitatii vietii in C.I.T.O.P.A.H.Tatarai (CAbRPAD Tatarai)au fost identificate si aplicate masuri ce vizeaza acordarea unor servicii sociale de cea mai buna calitate avand in vedere cresterea calitatii vietii pentru beneficiari.

Probleme identificate:

- 1.Un numar de 7 beneficiari au fost nemultumiti de calitatea ingrijirilor acordate de catre infirmieri. Personalul angajat in functia de infirmier urmeaza sa efectueze cursuri de specialitate privind problematica lucrului cu persoanele cu dizabilitati. Monitorizarea atenta a Sefului de Centru a activitatilor desfasurate de catre infirmieri.
- 2.Un numar de 2 beneficiari au fost nemultumiti de calitatea ingrijirilor acordate sambata, duminica si in sarbatorile legale. Se va avea in vedere cresterea calitatii ingrijirilor acordate beneficiarilor in aceste perioade. In limita posibilitatilor oferite de graficele de lucru, suplimentarea numarului de salariati in zilele de sambata, duminica si in sarbatorile legale.

3. Un singur beneficiar a fost nemulțumit de alimentație.

Se va avea în vedere adaptarea meniului la preferințele beneficiarilor.

4. Un singur beneficiar nu a fost mulțumit de calitatea îngrijirilor acordate de asistentul medical.

Personalul angajat în funcția de asistent medical urmează să efectueze cursuri de specialitate privind problematica lucrului cu persoanele cu dizabilități.

5. Un singur beneficiar a fost nemulțumit de atitudinea personalului medico-social.

Discuții între conducerea Centrului și personalul medico-social în vederea evitării apariției unui comportament inadecvat în raport cu beneficiarii.

Principalele activități desfășurate în cadrul cabinetului psihologic:

- Evaluări psihologice periodice și la nevoie;
- Consiliere psihologică;
- Consiliere de grup;
- Consiliere incident-accident;
- Socializare;
- Informări privind efectele fumatului și alcoolului asupra sănătății;
- Exerciții de scriere, citire, interpretare proverbe și ghicitori, calcul primar, exerciții pentru dezvoltarea motricității la scriere, corectarea scrierii, încercare-eroare tip labirint (conf. Ordinului 82/2019);
- Socializarea beneficiarilor în comunitate- însoțiri;

În cadrul echipei multidisciplinare din Centru, conform Anexei la Decizia președintelui A.N.P.D.nr.877/ 30.10.2018 – Metodologia de elaborare a centrelor rezidențiale pentru persoane adulte cu handicap, au fost elaborate următoarele documente:

- Reorganizarea C.I.T.O.P.A.H. Tătărai (centru rezidențial de tip vechi) în C.Ab.R.P.A.D. Tătărai (centru rezidențial de tip nou);
- Notă de fundamentare privind reorganizarea centrului de abilitare și reabilitare pentru persoane adulte cu dizabilități Tătărai ca unitate fără personalitate juridică;
- Prezentarea situației actuale a centrului rezidențial de tip vechi;
- Raport sintetic privind Metodologia de elaborare a planului de reorganizare al C.I.T.O.P.A.H. Tătărai;
- A fost aplicat instrumental unic de evaluare la nivel național, respectiv fișa de evaluare a beneficiarului, realizându-se evaluarea a 50 beneficiari;
- Actualizarea planurilor personalizate pentru asigurarea serviciilor, cât și pregătirea beneficiarilor pentru transferul etapizat în alte tipuri de servicii.

Sponsorizare

În urma demersurilor întreprinse, Centrul a reușit atragerea de sponsori care au donat diferite bunuri (produse alimentare și nealimentare) cu diverse ocazii (zile de naștere, sărbători de iarnă, Paște, etc.).

Nr. crt.	Nume/prenume Date de contact	Persoana fizica /persoana juridica	Tip de acord	Tip de activitate	Data	Valoare/ ron
1	Reprezentanti Parohia Cocorastii Colt	Persoana fizica	DONATIE	Donare pachete, vizitare beneficiari	26.04.2021	784,90
2	FSSA GROUP	Persoana juridica	DONATIE	Donare produse traditionale	29.04.2021	5238,00
3	Membrii cultului pentecostal Fantanele/ jud. Dambovita	Persoana fizica	DONATIE	Donare produse alimentare/panificati e /dulciuri	30.08.2021	586,70
4	David Bogdan (B.F.R.- Ploiesti)/0766371236	Persoana fizica	DONATIE	Donare pachete Serbare cu colinde, vizitat beneficiari	11.09.2021	-
5	Reprezentanti Parohia Cocorastii Colt	Persoana fizica	DONATIE	Donare pachete cu produse alimentare/ vizitare beneficiari	22.12.2021	525,86
6	ESSA GROUP	Persoana juridica	DONATIE	Donare produse traditionale	24.12.2021	2754,00

ȘEF CENTRU:
POPESCU RADU



Datele cu caracter personal cuprinse în prezentul document sunt confidențiale și vor putea fi stocate, prelucrate sau transmise către alte instituții abilitate numai cu privire la aspectele menționate expres în document, în conformitate cu prevederile legale, cu respectarea GDPR.