

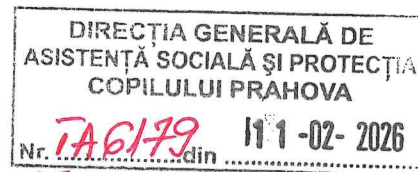

ROMANIA
CONSILIUL JUDEȚEAN PRAHOVA
DIRECȚIA GENERALĂ DE ASISTENȚĂ SOCIALĂ ȘI PROTECȚIA COPILULUI PRAHOVA
Ploiești, Șos. Vestului, nr. 14 - 16, telefon: 0244 - 586.100, 511.400, 586.095, fax: 0244 - 586.148
Web: www.copilprahova.ro; e-mail: copil@copilprahova.ro, dgaspcph@yahoo.com

CENTRUL DE ABILITARE ȘI REABILITARE
PENTRU PERSOANE ADULTE CU DIZABILITĂȚI TĂTĂRĂI
Comuna Poienarii Burchii, Sat Tătărăi, str. Sanatoriului, nr. 57, jud.Prahova, telefon 0344806227
e-mail: citopahtatarai@yahoo.com



Nr. înreg: 211 / 11-02-2026

Aprobat:

DIRECTOR GENERAL
ALBU SIMONA



Avizat:

DIRECTOR ADJUNCT
ARDELEANU GEORGIANA

RAPORT DE ACTIVITATE

2025

Scopul serviciului social cu cazare “Centrul de Abilitare și Reabilitare pentru Persoane Adulte cu Dizabilități Tătării” este de a asigura persoanelor adulte cu dizabilități aflate în situație de dificultate socială, care îndeplinesc criteriile de eligibilitate, servicii de găzduire, asistență medicală, îngrijire, abilitare, reabilitare, consiliere psihologică, terapie ocupațională, socializare, petrecere a timpului liber, în vederea aplicării politicilor și strategiilor de asistență specială a persoanelor cu dizabilități, pentru creșterea șanselor recuperării și/sau integrării acestora în familie ori în comunitate și de a acorda sprijin și asistență pentru prevenirea situațiilor ce pun în pericol securitatea acestora.

Organizarea și conducerea unitatii în anul 2025 a fost asigurată de șef centru și coordonator personal de specialitate.

La sfârșitul anului 2025 statul de funcții aprobat includea un număr total de 50 posturi, conform HCL Prahova nr. 309/23.12.2021, din care 2 de conducere, organizate potrivit organigramei aprobate, după cum urmează:

- Șef centru: 1 post
- Coordonator personal de specialitate: 1 post
- Medic: 2 posturi
- Asistent medical: 8 posturi
- Infirmier: 20 posturi
- Psiholog : 2 posturi
- Asistent social : 2 posturi
- Instructor ergoterapie: 2 posturi
- Inspector de specialitate: 2 posturi
- Administrator: 1 post
- Magazinier: 1 post
- Muncitor calificat bucătărie: 3 posturi
- Muncitor calificat fochist: 1 post
- Kinetoterapeut: 2 posturi
- Logoped: 1 post
- Terapeut ocupațional: 1 post

La sfârșitul anului, din 50 posturi au rămas neocupate 18.5 posturi.

În prezent **Structura organizatorică, numărul de posturi și categoriile de personal:**

(1) Serviciul social ”Centrul de Abilitare și Reabilitare pentru Persoane Adulte cu Dizabilități Tătării” funcționează cu un număr total de 50 posturi personal contractual, din care 2 posturi de conducere și 48 posturi personal de execuție, conform prevederilor Hotărârii Consiliului Județean, din care:

a) personal de conducere:

- Șef centru (cod COR 111225);
- Coordonator personal de specialitate (cod COR 111220).

b) personal de specialitate de îngrijire și asistență; personal de specialitate și auxiliar este constituit din :

- medic (cod COR 221107);
- asistent medical (cod COR 325901);
- asistent social (cod COR 263501);
- psiholog (cod COR 263411);
- infirmier (cod COR 532103);
- instructor ergoterapie (cod COR 223003);
- kinetoterapeut (cod COR 226405);
- logoped (cod COR 226603);
- terapeut ocupațional (cod COR 263419).

c) personal cu funcții administrative, gospodărire, întreținere-reparații, deservire:

- inspector de specialitate (cod COR 242203);

- administrator (cod COR 515104);
- magaziner (cod COR 432102);
- muncitor calificat bucătărie (cod COR 512001);
- muncitor calificat fochist (cod COR 818207).

Despre activitatea Centrului

Persoanele cu dizabilități protejate în cadrul C.Ab.R.P.A.D. Tătărai sunt încadrate în gradul de handicap grav, accentuat sau mediu (tipuri de handicap: somatic, fizic, mintal, psihic, asociat).

În ceea ce privește cheltuielile efectuate în anul 2025 situația se prezintă astfel:

○ Cheltuieli de personal

Angajarea cheltuielilor de personal s-a efectuat conform statului de funcții aprobat, cu respectarea numărului de salariați, iar plata drepturilor salariale și a contribuțiilor aferente salariilor s-a efectuat lunar conform statelor de plata.

○ Cheltuieli cu hrana pentru persoanele asistate

Pentru această categorie de cheltuieli a fost urmărit permanent raportul dintre nivelul alocației legale de hrană și numărul mediu de asistați, la sfârșitul anului neinregistrându-se economii sau depasiri.

Cheltuieli de întreținere și gospodărire

Au fost înregistrate cheltuieli cu iluminat, apă, gaze, salubritate, materiale de curățenie, prestări servicii, etc. pentru care există facturi emise de furnizori, cheltuielile efectuându-se în baza creditelor bugetare aprobate.

Consumurile de materiale de întreținere și gospodărire s-au înregistrat în contabilitate pe baza bonurilor de consum și în baza normativelor de consum stabilite la nivelul unității și aprobate de conducerea D.G.A.S.P.C. Prahova.

Din analiza balanței de verificare contabile la 31.12.2025 rezultă următoarele:

- Contul 401 “Furnizori” prezintă un sold creditor în sumă de 93494,07 lei reprezentând facturi neachitate astfel:

- AGROSEMCU=3673,41 lei
- ELSTAR=45936,26 Lei
- DEDEMAN=4862,44 Lei
- DUCAGAZ= 399,30 Lei
- EKONATIONAL DISTRIBUTION=149,44 Lei
- INFORMATISC SYSTEMS=605 Lei
- MUNMEDICA=782 Lei
- SYAB ELECTRIC=1500 Lei
- COMIGA PRODIMPEX SRL=3219,74 Lei
- PASCUPAS=16603,09 Lei
- RAZIANA IMPEX SRL=7978,02 Lei
- TARGET POINT= 1974,52 Lei
- ELECTRICA=4535,85 Lei
- POSTA ROMANA= 10.68 Lei
- ABAPREST DISTRIBUTION= 798,60 Lei
- INTERMED DISTRIBUTION= 465,72 Lei

Contul 550.01 “Disponibil la instituții de credit” prezintă un sold debitor în sumă de 31950,10 lei reprezentând garanții în numerar reținute salariaților cu funcții gestionare.

La sfârșitul anului contul 461 “Debitori diverși” prezintă un sold de 309956,55 lei reprezentând contravaloare penalități (S.C. INSCONS) execuție lucrări POR.

Contul 550.01“ Disponibil la instituții de credit” prezintă un sold debitor în sumă de 31950,10 lei reprezentând garanții în numerar reținute salariaților cu funcții gestionare. La sfârșitul anului contul 461 “Debitori diverși” prezintă un sold de 309956,55 lei reprezentând contravaloare penalități (S.C. INSCONS) execuție lucrări POR.

În ceea ce privește inventarierea patrimoniului Centrului pe anul 2025, aceasta s-a efectuat în perioada: 28.11.2025-17.12.2025 de o comisie de inventariere numită prin Dispoziție emisă de către directorul DGASPC Prahova.

Conform procesului verbal privind rezultatele inventarierii patrimoniului, în urma operațiunilor de inventariere nu au fost constatate diferențe între stocurile și soldurile faptice și cele scriptice.

Totodată comisia a propus pentru casare obiecte de inventar în folosință, echipament și cazarmament în valoare totală de 7413,54 lei și mijloace fixe în suma de 416253 lei.

În ceea ce privește beneficiarii Centrului și activitățile desfășurate în cadrul Centrului, la nivelul anului 2025 situația se prezintă astfel:

-Ianuarie=39
-Februarie=39
-Martie=38
-Aprilie=38
-Mai =38
-Iunie=38
-Iulie=38
-August=38
-Septembrie=38
-Octombrie=37
-Noiembrie=37
-Decembrie=37

PRINCIPALELE ACTIVITĂȚI CARE VIZEAZĂ FORMAREA, DEZVOLTAREA ȘI CONSOLIDAREA DEPRINDERILOR DE VIATA INDEPENDENTĂ:

-terapie ocupațională: legumicultură, grădinărit, livadă pomi fructiferi, reparații tâmplarie, activități perimetrul unității, spațiul de locuit, croitorie (articole tricotate, croșetate), ergoterapie.

PREGATIREA TERENULUI PENTRU PLANTARE



ÎNSĂMÂNȚARE RĂSAD ROȘII, CASTRAVEȚI, SALATĂ, ARDEI



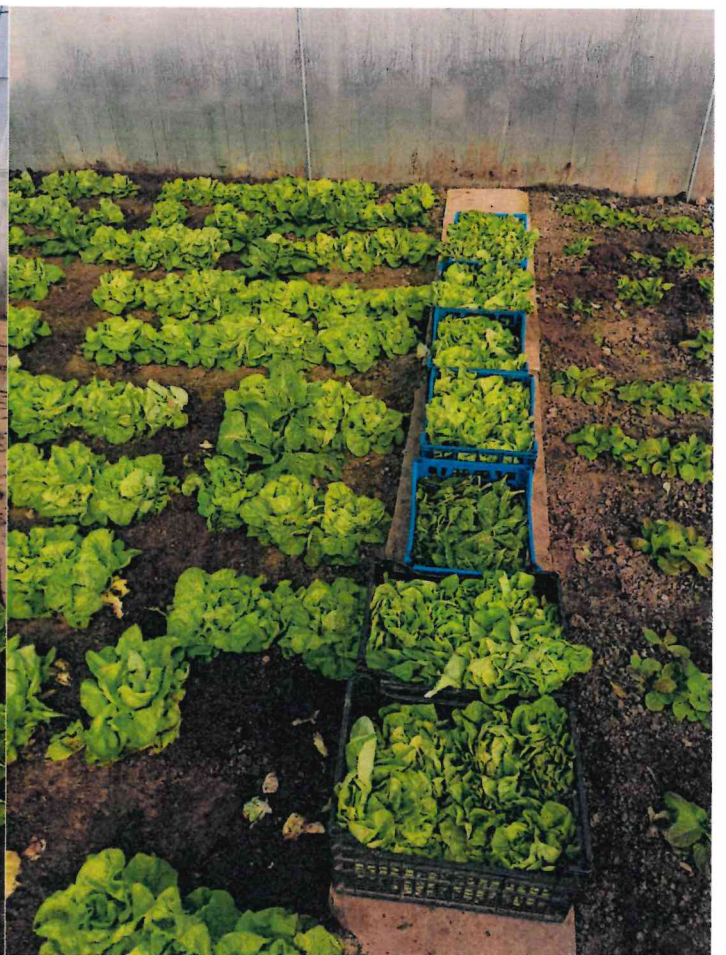

PLANTARE ARPAGIC SI CARTOFI



INTRETINERE LIVADA POMI FRUCTIFERI

Săpături și aerisirea solului, fertilizare, tăierile de toamnă, protejarea tulpinilor in plantația de pomi fructiferi înființata in anul 2024 care cuprinde 60 de puieți de prun, 60 de puieți de mar, 30 de puieți de par, 20 de puieți de gutui, 20 de puieți de cais, 20 de puieți de piersic, 30 de puieți de cires, 30 de puieți de nuc care se întinde pe o suprafață de 5000 de m.p. Menționăm că suprafața pe care s-a înființat această plantație de pomi fructiferi a fost fertilizată de-a lungul timpului cu îngrășământ natural.





RECOLTĂ-CEAPA VERDE/ CARTOFI/ CIMBRU



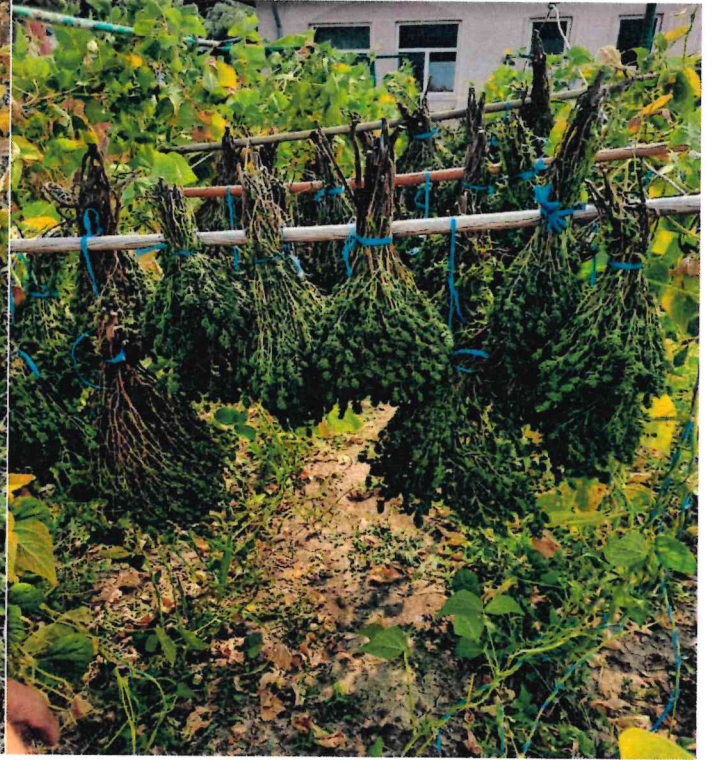

ARDEI, ROSII, VINETE, CASTRAVETI, DOVLECEI





FRUCTE



PRODUCȚIE 2025:

1. Ceapă verde=740 leg.
2. Ceapa uscata =50 kg
3. Castraveți=354,72 kg
4. Roșii=487,80 kg
5. Dovlecel=318,5 kg
6. Verdețã= 334 leg.
7. Lobodă roșie=23,4 kg
8. Ardei kapia=216,65 kg
9. Cartofi=87 kg
10. Fasole verde=58,5 kg
11. Salată verde=669 buc.
12. Spanac=119,25 kg
13. Porumb =195 buc
14. Vinete =305,24 kg

activități de informare cu tematică diversă privind:

1. Suspendarea/ încetarea acordării serviciilor sociale
2. Înregistrarea și soluționarea sugestiilor și reclamațiilor
3. Drepturile și facilitățile sociale existente;
4. Abuzul, sesizare și identificare;
5. Norme și comportament în societate,
6. Legea privind procesul de susținere a procesului de dezinstituționalizare (legea 7/2023)
7. Rețelele de suport existente
8. Dezvoltarea de abilități privind menținerea și dezvoltarea relațiilor sociale
9. Drepturile și obligațiile beneficiarilor
10. Sprijin pentru pastrarea relatiei beneficiarului cu familia, prietenii

- activitățile de integrare și participare socială și civică au constat în:

- sărbătorirea unor zile speciale: Ziua Internațională a Asistenței Sociale, Ziua Internațională a Persoanelor cu Dizabilități, Convenția privind Drepturile Persoanelor cu Dizabilități, Ziua Porților Deschise, Etc.

Cu ocazia evenimentului "ZIUA PORTILOR DESCHISE" și pentru a marca tema anului 2025 în Asistența Socială „Consolidarea solidarității intergeneraționale pentru o bunăstare durabilă, pentru promovarea și întărirea legăturilor de sprijin și colaborare între diferitele generații în cadrul centrului nostru au fost organizate activități recreative, activități de bricolaj și desen desfășurate de către beneficiarii din cadrul C.Ab.R.P.A.D. Tatarai împreună cu beneficiarii din cadrul C.S.C. Sfântul Andrei și invitați.



-organizarea cu ocazia diferitelor sărbători religioase (Paște, Crăciun , Revelion) a unor activități (cină festivă, petreceri organizate de către beneficiari)

- organizarea și sărbătorirea zilelor de naștere ale beneficiarilor

- participarea și implicarea beneficiarilor la acțiuni desfășurate în comunitatea locală, însoțiți de către angajați.

Centrul încurajează participarea beneficiarilor la activitățile desfășurate în comunitate eliberând bilete de voie și protocoale de învoire pentru beneficiari și respectă dreptul acestora de a-și manifesta și exercita liber orientările și interesele religioase, permițând beneficiarilor să participe la slujbe organizate de diferite culte religioase din comunitate. Astfel, cu ocazia diferitelor sărbători religioase beneficiarii au putut participa la celebrările oficiate în biserica din localitatea Tătărăi.

În vederea implicării beneficiarilor din C.Ab.R.P.A.D. Tătărai în activități care se desfășoară în comunitate, beneficiarii din centrul nostru au desfășurat următoarele activități:

SEJUR LITORALUL ROMÂNESC ÎN PERIOADA SEZONULUI ESTIVAL

- beneficiarii din centrul nostru au petrecut un sejur de 4 zile pe litoralul Mării Negre în stațiunea Saturn, program demarat in anul 2024, an in care la aceasta actiune au participat un numar de 10 beneficiari.

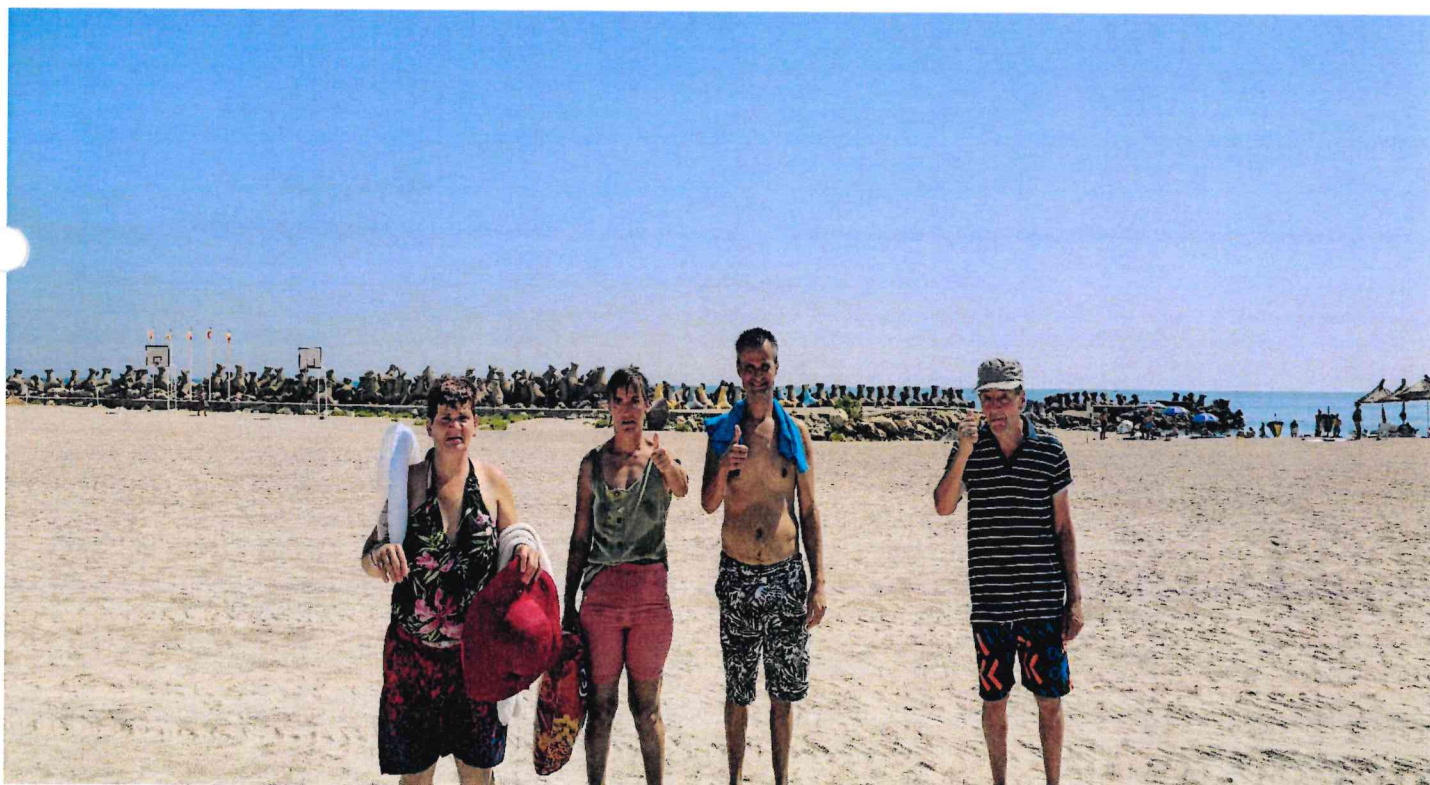

În cadrul centrului a fost organizată o **Serbare Câmpenească** în data de 22.05.2025 cu ajutorul membrilor Bisericii Penticostale din localitatea Fântanele județul Dâmbovița.



În data de 02.11.2025 a fost efectuată o **excursie în municipiul Targoviste** unde beneficiarii au vizitat Manastirea si Muzeul STELEA , -Mitropolia si Parcul Mitropoliei, -Gradina Zoologica.

- **activitățile de socializare și petrecere a timpului liber** au constat în desfășurarea de către beneficiari a activităților de recreere și de relaxare (jocuri de cărți, rummy, table,), activități sportive (tenis de masa, fotbal,) organizarea de petreceri cu ocazia a diferite sărbători, organizarea de petreceri tematice, sărbătorirea lunară a zilelor de naștere ale beneficiarilor alături de preotul Andrei Babeanu si enoriasii din cadrul parohiei bisericii ortodoxe Pod Valeni.



Având în vedere prevederile legii privind susținerea procesului de dezinstituționalizare a persoanelor adulte cu dizabilități a fost adoptat Planul de Dezinstituționalizare a Centrului de Abilitare și Reabilitare pentru Persoane Adulte cu Dizabilități Tătării în cadrul căruia s-au desfășurat următoarele activități:

1. Evaluarea de către echipa multidisciplinară a centrului a celor 39 de beneficiari rămași.
2. Continuarea activităților de consiliere psiho-socială a beneficiarilor precum și a familiilor în funcție de alternativa identificată.
3. Discuții cu reprezentantul Consiliului Local al Comunei Poienarii Burchii, domnul Gheorghe Alexandru- Ionuț primar, cu privire la dezvoltarea serviciilor sociale în comunitate și identificarea unor spații în vederea creării de locuințe incluzive.

Integrarea în familie/societate

În decursul anului 2025 au fost integrați în familie 2 beneficiari și au fost demarate proceduri pentru integrarea în societate a beneficiarilor din cadrul Centrului la diverse persoane din comunitate având ca obiectiv ca beneficiarii învoiti să capete abilități și comportamente adecvate în eventualitatea integrării sociale pentru a duce o viață independentă. Menționăm că Centrul nostru a reușit reintegrarea în comunitate și în familie în ultimii 5 ani a unui număr de 13 beneficiari.

În cazul a 2 beneficiari, în decursul anului 2026 aceștia vor fi dezinstituționalizați și integrați în comunitate având în vedere că au contract de muncă pe perioadă nedeterminată, au încheiate contracte de comodat cu angajatorul care le pune la dispoziție domiciliu, au dobândit abilități necesare traiului în comunitate și au economisit sume financiare (depozite bancare).

Beneficiarii au fost sprijiniți pentru a păstra legătura cu familia, prietenii, membrii comunității prin ajutorul oferit pentru redactarea scrisorilor, facilitarea accesului la mijloacele de comunicare (telefon, poștă, email), efectuarea de vizite.

Servicii de asistență socială:

-s-au efectuat demersuri pentru identificarea unor locuri de muncă, depunere C.V. și scrisori de intenție, în vederea angajării.

-s-au efectuat demersuri pentru păstrarea locurilor de muncă pentru cei 4 beneficiari angajați la firma SC ESSA SALES & DISTRIBUTION S.A / SC PICOLLO MONDO. SRL aceștia fiind monitorizați la locul de muncă privind respectarea de către angajator a prevederilor din contractul individual de muncă.

-s-au efectuat demersuri în vederea obținerii pensiei de invaliditate pentru 2 beneficiari care au efectuat stadiu de cotizatie contributiva și care și-au pierdut capacitatea de muncă;

-s-au efectuat demersuri în vederea obținerii de tehnologii și dispozitive asistive pentru 2 beneficiari;

-s-au efectuat demersuri în vederea obținerii pentru beneficiari a serviciilor de transport;

Spațiile de locuit și spațiile în care se desfășoară principalele activități ale Centrului



Bucătărie



Sala de mese

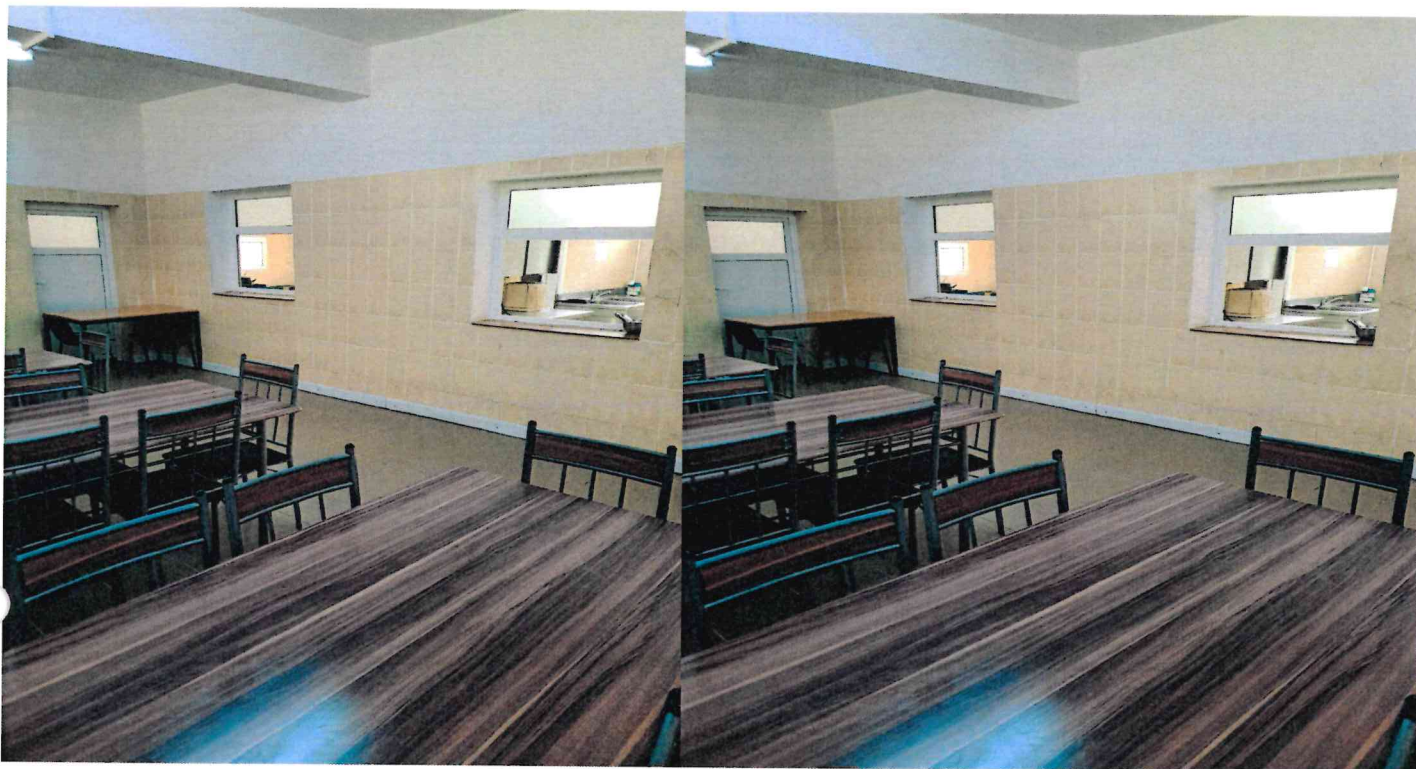

Spații de socializare





Spații de locuit

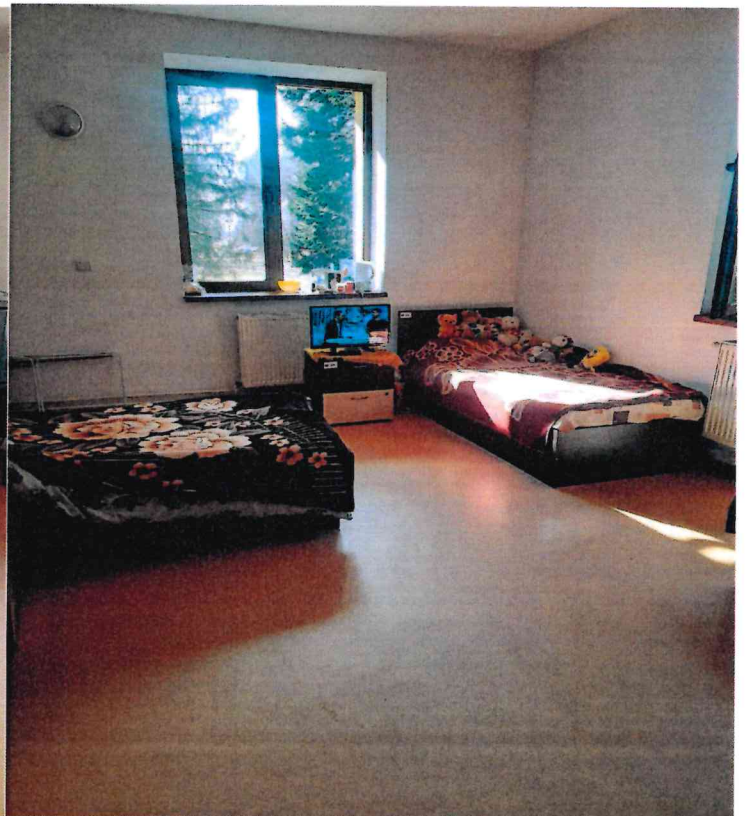

Centrul deține următoarele autorizații și licențe de funcționare:

- Autorizație de Securitate la Incendiu nr. 749/16/SU-PH din 01.11.2016;
- Autorizație Sanitară de Funcționare nr. 11/27.02.2023;
- Autorizație DSVSA nr. 15369/22.02.2023;
- Licența de Funcționare a Serviciului Social nr.0000360/ 26.04.2023

Gradul de implementare a standardelor de calitate și problemele întâmpinate

Centrul respectă standardele de calitate.

In cursul anului 2025 nu au fost controale din partea organelor abilitate in acest sens.

Propuneri privind îmbunătățirea condițiilor de viață

- consultarea permanentă a beneficiarilor cu privire la meniul zilnic;
- introducerea în meniu a produselor ecologice din producție proprie;
- proiectare și execuție brânșament alimentare gaze naturale;
- achiziție și montaj pardoseala PVC antibacterian;
- execuție fundație și montaj mașina de spălat;
- consolidare și reabilitare Bloc Alimentar;
- achiziție și montaj mașina de gatit pe gaz cu 8 arzătoare și 2 cuptoare;
- achiziție și montaj uscător de rufe profesional;

Realizarea obiectivelor propuse privind îmbunătățirea condițiilor de viață

În vederea introducerii în meniu a produselor ecologice din producție proprie s-au dat în consum legume și fructe.



Un alt obiectiv propus care a fost realizat a implicat achiziționarea și montajul centralei termice de 100kw.

Chestionar privind gradul de satisfacție

În urma aplicării chestionarelor de măsurare a gradului de satisfacție pentru beneficiari asupra calitatii vieții în C.Ab.R.P.A.D. Tătărai au fost identificate și aplicate măsuri ce vizează acordarea unor servicii sociale de cea mai bună calitate având în vedere creșterea calității vieții pentru beneficiari.

Chestionarul a fost aplicat beneficiarilor/reprezentanților legali din care:

- 30 de beneficiari/ reprezentanți legali s-au arătat mulțumiți de serviciile acordate în cadrul CABRPAD Tătărai;
- 2 beneficiari, în cazul în care ar fi necesar să se interneze nu ar opta pentru același centru de îngrijire;
- 2 beneficiari au refuzat completarea chestionarului
- 3 beneficiari nu sunt capabili să dea răspunsuri valide.

Probleme identificate:

În cazul beneficiarilor care nu doresc să rămână în Centru se vor relua activitățile de informare asupra procedurii de suspendare- încetare.

Pentru punerea în aplicare a Planului de Dezinstituționalizare a Centrului de Abilitare și Reabilitare pentru Persoane Adulte cu Dizabilități Tătărai se propune integrarea în comunitate a unui număr de 2 beneficiari până la sfârșitul anului 2030 prin asigurarea pentru aceștia de locuințe incluzive și acordarea beneficiului de tranziție și a beneficiului de locuire de către D.G.A.S.P.C. Prahova conform legii 7/ 2023, precum și reintegrarea unui beneficiar în familie.

Principalele activități desfășurate în cadrul cabinetului psihologic:

- Evaluări psihologice periodice și la nevoie;
- Consiliere psihologică;
- Consiliere de grup;
- Consiliere incident-accident;
- Socializare;
- Asistență și suport în luarea unei decizii;
- Informări privind consecințele fumatului și alcoolului asupra sănătății;
- Exerciții de scriere, citire, dezvoltarea vorbirii, calcul primar, exerciții pentru dezvoltarea motricității la scriere, interpretare fabule și ghicitori, exerciții încercare-eroare tip labirint, povești terapeutice, exerciții de dezvoltare a cunoașterii, desen și colorat (conform Ordinului 82/ 2019);
- Organizarea de activități recreative;
- Socializarea beneficiarilor în comunitate - însoțiți.

În cadrul echipei multidisciplinare din Centru, conform Anexei la Decizia președintelui A.N.P.D. nr. 877/ 30.10.2018 – Metodologia de elaborare a centrelor rezidențiale pentru persoane adulte cu handicap, au fost elaborate următoarele documente:

- A fost aplicat instrumentul unic de evaluare la nivel național, respectiv fișa de evaluare a beneficiarului;
- Actualizarea planurilor personalizate pentru asigurarea serviciilor, cât și pregătirea beneficiarilor pentru transferul etapizat în alte tipuri de servicii;
- Activități desfășurate împreună cu managerul de caz.

Activitate cabinet medical

În vederea stabilirii evoluției stării de sanătate și a tratamentului medical de urmat pentru beneficiari, s-au desfășurat următoarele consultații medicale:

CONSULTAȚII MEDICALE	NUMAR
CONSULTAȚII MEDIC CURANT	738
MEDIC FAMILIE	249
MEDIC PSIHIATRU	416
MEDIC STOMATOLOG	22
MEDIC BOLI NUTRIȚIE ȘI BOLI METABOLICE - DIABET	9
MEDIC PNEUMOLOG	2
UPU - CONSULTAȚII URGENȚĂ	1
DERMATOLOGIE	5
NEUROLOGIE	2
UROLOGIE	1
GINECOLOGIE	2
BOLI INFECTIOASE	9
CARDIOLOGIE	1
ANALIZE MEDICALE	47

Sponsorizare

În urma demersurilor întreprinse, Centrul a reușit atragerea de sponsori care au donat diferite bunuri (produse alimentare și nealimentare) cu diverse ocazii (zile de naștere, sărbători de iarnă, Paște, etc.).

Nr.crt.	Nume/ prenume Date de contact	Persoană fizică /persoană juridică	Tip de acord	Tip de activitate	Data	Valoare/ ron
1	Parohia Podu Valeni	Persoană juridică	Donație	alimente	21.02.2025	538,20
2	Parohia Podu Valeni	Persoană juridică	Donație	alimente	31.03.2025	399,82
3	Parohia Podu Valeni	Persoană juridică	Donație	alimente	17.04.2025	1754,61
4	Parohia Podu Valeni	Persoană juridică	Donație	alimente	22.07.2025	333,00
5	Asociația Cadrelor Militare în Rezerva	Persoană juridică	Donație	materiale de întreținere	17.07.2025	923,60

6	Parohia Podu Valeni	Persoană juridică	Donație	alimente	02.09.2025	444,00
7	Parohia Podu Valeni	Persoană juridică	Donație	alimente	01.10.2025	309,00
8	Parohia Podu Valeni	Persoană juridică	Donație	alimente	02.12.2025	181,55
9	Parohia Cocorastii Colt	Persoană juridică	Donație	Alimente	22.12.2025	1747,00
10	Lacatas Georgiana	Persoană fizică	Donație	Pachete individuale donate beneficiarilor - alimente	16.04.2025	
11	Putariu Laurentiu/ reprezentant cult Adventist Niculesti, judetul Dambovita	Persoană fizică	Donație	Pachete individuale donate beneficiarilor - alimente	19.04.2025	
12	Negoi Corneliu/ Cultul pentecostal BETHELL, Plopeni	Persoană fizică	Donație	Pachete individuale donate beneficiarilor – alimente/ produse de panificatie	30.04.2025	
13	Putariu Laurentiu/ reprezentant cult Adventist Niculesti, judetul Dambovita	Persoană fizică	Donație	Pachete individuale donate beneficiarilor - alimente	09.08.2025	
14	Paraschiv Marcel/ Grup Pentecostali Fantanele	Persoană fizică	Donație	Pachete individuale donate beneficiarilor - alimente	23.08.2025	
15	Putariu Laurentiu/ reprezentant cult Adventist Niculesti, judetul Dambovita	Persoană fizică	Donație	Pachete individuale donate beneficiarilor - alimente	13.09.2025	
16	Anda Simescu/ Centrul Emaus Bucuresti	Persoană fizică	Donație	Pachete individuale donate	19.12.2025	

				beneficiarilor - alimente		
17	Putariu Laurentiu/ reprezentant cult Adventist Niculesti, judetul Dambovita	Persoană fizică	Donație	Pachete individuale donate beneficiarilor - alimente	20.12.2025	
18	Lacatas Georgiana	Persoană fizică	Donație	Pachete individuale donate beneficiarilor - alimente	21.12.2025	
19	David Bogdan (reprezentant Biserica Evangelică Ploiești)/	Persoană fizică	Donație	Pachete individuale donate beneficiarilor - alimente	22.12.2025	
20	David Bogdan (reprezentant Biserica Evangelică Ploiești)/	Persoană fizică	Donație	Pachete individuale donate beneficiarilor - alimente	23.12.2025	

ȘEF CENTRU:
POPESCU RADU



Datele cu caracter personal cuprinse în prezentul document sunt confidențiale și vor putea fi stocate, prelucrate sau transmise către alte instituții abilitate numai cu privire la aspectele menționate expres în document, în conformitate cu prevederile legale, cu respectarea GDPR.